MILANESIO
Concessionario ufficiale
HONDA moto
Corso Peschiera 274
Tel. 552.198 - 575.865 - 580.030

Anno 105 - Numero 105

ULTIMA EDIZIONE

sabato 5 maggio 1973

STAMPA SERA

Torino - Via Marenco 32 - Tel. 65.68 (con 20 linee automatiche)

Lire 90 (arretrati L. 180) - (Spedizione in abbonamento postale Gruppo 1/70)

VISITATE
MILANESIO sport
IL PIU' GRANDE E COMPLETO
SALONE NAUTICO D'ITALIA
ENTRATA LIBERA

Ai lettori

Nell'assumere la direzione di «La Stampa» e «Stampa Sera» rivolgo un affettuoso saluto ad Alberto Ronchey, che mi ha preceduto in questa carica, lieto che egli continui ad essere autorevole collaboratore di questi giornali. Ad essi ha già dato quattordici anni della sua vita professionale e continuerà ad arricchirli con il suo impegno civile e la sua intelligenza.

Ai lettori voglio assicurare che so bene quanto sia prezioso il patrimonio rappresentato da un organismo vivo ed operante come questa, che riesce ad esprimere lo spirito creativo di una grande città, Torino, punto d'incontro di energie di lavoro, imprenditoriali, culturali, che nascono dentro di essa e che ad essa affluiscono da ogni parte d'Italia.

Sarà mio impegno mantenere a «La Stampa» e «Stampa Sera» la loro chiara e forte fisionomia di organi indipendenti, democratici e antifascisti, che hanno partecipato a tutte le battaglie per lo sviluppo del Paese, e che con l'ampiezza dell'informazione vogliono favorire la crescita di una società italiana illuminata e matura.

Nell'affrontare una così alta responsabilità professionale, mi conforta la coscienza che vigorose strutture aziendali, costruite con la giusta ambizione di fare di «La Stampa» e «Stampa Sera» grandi quotidiani nazionali, sorreggono l'opera di tanti valorosi amici e colleghi. Grazie ad essa, questi giornali — posso dirlo con tranquilla coscienza — non sono oggi secondi ad altri in Italia. Ringrazio per la fiducia dimostratami i colleghi, ai quali auguro un buon lavoro in comune.

a. l.

Riunione sospesa alle 6 e ricominciata alle 11

POSTE: QUASI ACCORDO

Dissenso tra i sindacalisti, ma documento unico - Lunedì lavoro normale?

nostro servizio

ROMA, 5 maggio.

Stremati dal sonno e dalla stanchezza, ministri e sindacalisti hanno interrotto stamane verso le 5 l'incontro per la vertenza dei postelegrafonici. «Ci rivedremo verso le 11» ha detto il ministro delle Poste Gioia ai sindacalisti mentre lasciava Palazzo Chigi insieme al collega Coppo.

«Noi restiamo ancora un poco, abbiamo alcuni problemi da risolvere», gli ha risposto il segretario confederale della Cisl Marini.

I rappresentanti delle delegazioni sindacali sono rimasti a Palazzo Chigi, quasi deserto, per più di mezz'ora. Lama, Scheda e Boni (Cgil), Storti, Scalia e Martini (Cisl), Vanni, Rosati, Ravenna e Berlinguer (Uil) non erano d'accordo tra loro su alcune proposte avanzate dal governo per sbloccare una vertenza che sta provocando un grave danno economico al Paese (300 miliardi di lire giacciono in pile di raccomandate e assicurate, insieme a tonnellate di corrispondenza inevasa). Il contrasto tra i sindacalisti (soprattutto tra Boni della Cgil e Martini della Cisl) riguarda, tra l'altro, la «priorità» dei problemi, il che significa accettare alcune soluzioni invece di altre.

Il governo ha chiesto ai sindacati un impegno per l'economia, di tener presente cioè le condizioni generali del Paese e gli interessi di tutti i lavoratori su quelli di singole categorie. In altre parole, prima Andreotti, poi Gioia e Coppo, hanno fatto chiaramente capire che è impossibile accettare tutte le richieste avanzate dai rappresentanti della categoria e che questi devono mettersi d'accordo nel sacrificarne alcune e nell'abbandonarne altre, almeno per il momento, se si vuole arrivare ad una svolta positiva.

Un discorso difficile, che ha avviato un dialogo difficile. Le richieste più importanti dei sindacalisti sono quelle: 1) riforma dell'azienda (più uffici, più personale, meno straordinari, meno sottimi, miglior ambiente di lavoro); 2) nuovo ordinamento del personale (dovrebbe articolarsi in tre raggruppamenti di qualifiche omogenee); 3) assegno unico immediato e precise garanzie sui tempi e modi del nuovo ordinamento.

«Noi siamo per la chiarezza retributiva e per il progressivo superamento delle disuguaglianze non giustificate — ha spiegato nel corso della riunione il ministro Coppo — ma che succederebbe se dovessimo accettare in blocco questo pacchetto?».

«D'accordo sull'attuazione di molti miglioramenti in collegamento con la riforme — hanno replicato i sindacalisti — ma intanto i postelegrafonici hanno gli stipendi più bassi tra tutti i pubblici dipendenti».

«E allora cominciamo dai problemi economici, poi vedremo», ha replicato il ministro.

Questa, la sostanza del «confronto», e, dal «confronto», il dissenso tra i rappresentanti sindacali, almeno finora. Ma, dopo la pausa di stamane, la trattativa riprenderà alle 11 e, secondo le previsioni, dovrebbe concludersi in serata. Se così sarà, domani i postelegrafonici riprenderanno il lavoro e lunedì tutto dovrebbe tornare alla normalità.

I sindacalisti, dicevamo, hanno deciso a insistere fino in fondo su tutte le richieste («Anche fino a uno sciopero generale» sarebbe stato detto), altri convinti che si può arrivare a un «onorevole compromesso». Gli «intransigenti» sono parte degli autonomi; sostanzialmente possibilisti i confederali, che non condividono alcune richieste settoriali.

Prima di andare a riposare, i sindacalisti avrebbero comunque raggiunto una bozza di accordo in pochi punti (non esiste, almeno per ora, un vero e proprio documento) che porrebbe come «pregiudiziali» per un compromesso una soluzione immediata dei problemi degli arretrati che spettano a quasi tutti i 180 mila dipendenti della categoria e degli aumenti economici. Per gli aumenti, i sindacati chiederebbero la decorrenza dal 1° gennaio '73 e non dal 1° maggio.

Stasera, sapremo le reazioni del governo, ma il fatto che ci sia la volontà di discutere ad oltranza fa pensare che le possibilità di un accordo sono buone.

Luca Giurato

La scuola

Lo sciopero ad oltranza dal 22 maggio, proclamato dai sindacati autonomi della scuola media per protestare contro «l'assoluta indifferenza del governo in merito alle richieste del personale direttivo, docente e non docente», porterà — se attuato — al blocco completo nelle scuole medie, dove gli autonomi controllano i due terzi dei docenti. Diversa la situazione nelle elementari, perché fra i maestri prevalgono i confederali (Cgil, Cisl, Uil) e questi non hanno ancora definito il proprio atteggiamento, legato alle trattative con il governo in corso a Palazzo Chigi.

Si ripete così il braccio di ferro avvenuto tre anni fa tra professori da una parte e governo e parlamento dall'altra. Nel giugno '70 i docenti riuscirono a rinviare di parecchi giorni esami e scrutini, poi la situazione si sbloccò con la concessione, per decreto legge, di alcuni miglioramenti alla categoria e la promessa di altri per il futuro. Anche nel '71 e nel '72 si è avuto lo stesso miracolo di un blocco degli scrutini; ora la situazione è nuovamente precipitata.

La vertenza, comunque, potrebbe risolversi. I sindacati autonomi hanno inviato un telegramma ad Andreotti chiedendo di essere convocati per cercare di trovare un'intesa prima che si faccia lo sciopero.

Il pugile combatterà stasera a ROMA

Il fratello di Monzon ucciso a rivoltellate

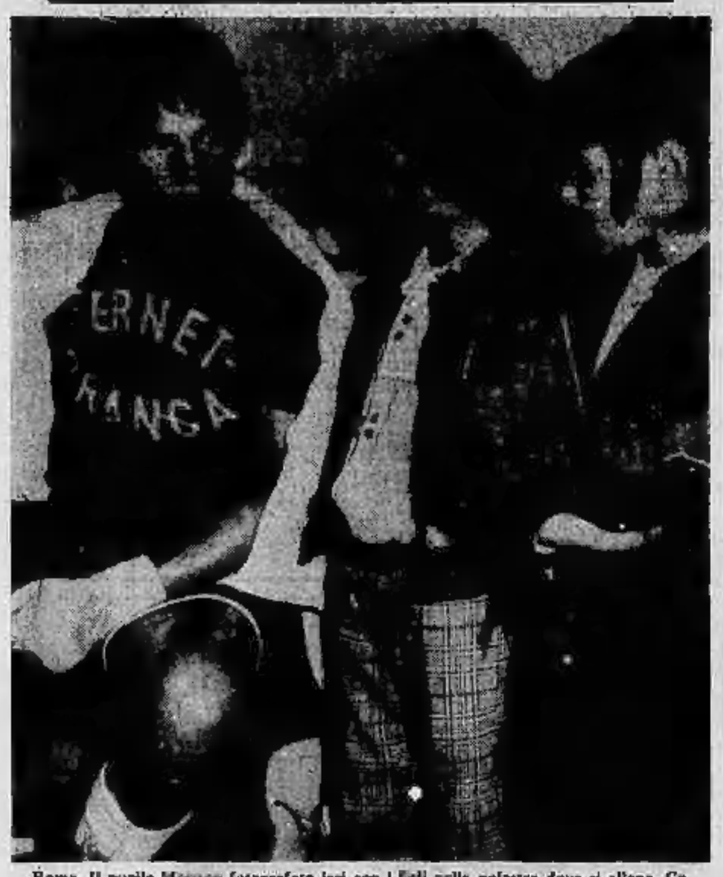

Roma. Il pugile Monzon fotografato ieri con i figli nella palestra dove si allena. Com'è suo egli deve salire sul ring stasera. E' venuto accompagnato dalla moglie che poco tempo fa gli aveva sparato una rivoltellata, ferendolo. Stamane gli è stata comunicata la notizia della morte del fratello ucciso in una rissa in Argentina. Nonostante il dolore Monzon ha deciso di non rinunciare al match (Servizio a pagina 13)

Altra grande conquista della spedizione Monzino

Due valdostani saliti in vetta all'EVEREST

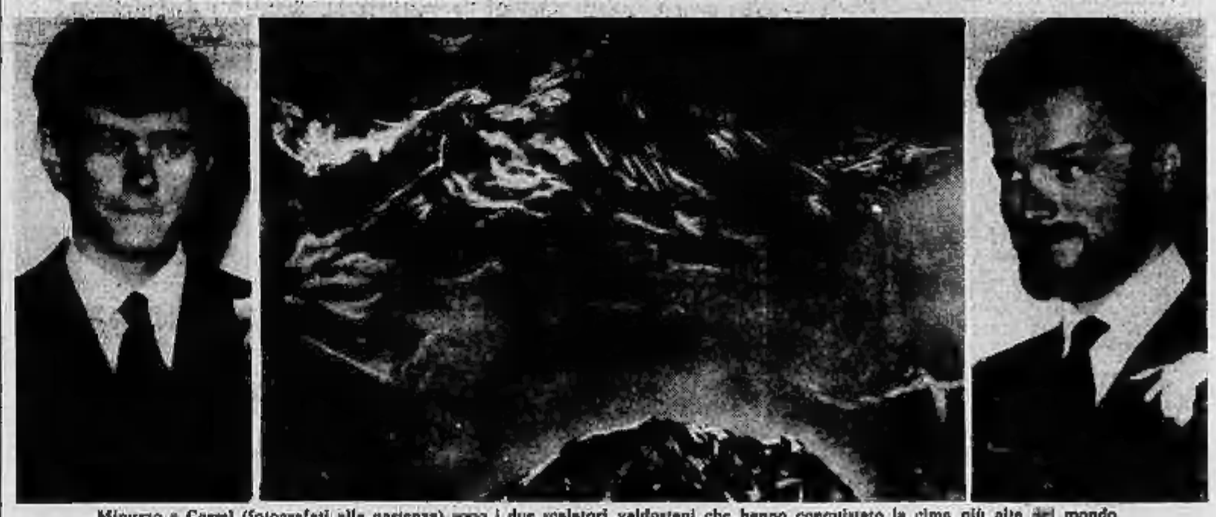

Minuzzo e Carrel (fotografati alla partenza) sono i due scalatori valdostani che hanno conquistato la cima più alta del mondo

Katmandu, 5 maggio.

La spedizione italiana ha conquistato l'Everest stamane, alle 12,37 locali, dopo un lungo e drammatico assalto finale. E' la sesta volta che la vetta della montagna più alta del mondo, «violata» da sir Edmund Hillary e dal leggendario sherpa Tenzing nel 1953, viene raggiunta dagli uomini.

La notizia della conquista è stata diffusa via radio dal capo della spedizione, Guido Monzino, che dal campo base ha diretto, minuto per minuto, le difficili ascese. Poco prima delle 9 è giunta la conferma ufficiale al ministero della Difesa.

I due scalatori che hanno compiuto l'eccezionale impresa sono due valdostani, Mirko Minuzzo e Rinaldo Carrel. Erano infatti loro a guidare la cordata di testa, quella che appunto doveva sferrare l'assalto conclusivo all'Everest. Con i due italiani vi erano gli sherpa Thapka Tenzing e Sambu Tamang.

Minuzzo, Carrel e i due sherpa sono rimasti bloccati tre giorni e tre notti dal maltempo, al ventiseiesimo Colle Sud. Sono state lunghe ore di spasmodica tensione. Se il tempo non fosse migliorato, i quattro avrebbero dovuto essere sostituiti da compagni più freschi.

Ma fortunatamente le condizioni atmosferiche si sono improvvisamente trasformate. Ed allora Minuzzo e Carrel hanno voluto tentare il tutto per tutto. Ieri verso mezzogiorno hanno stabilito a quota 8513 il campo numero sei, l'ultimo previsto. Qui sono stati raggiunti da sette sherpa che li hanno riforniti di ossigeno (indispensabile a quella quota) e degli attrezzi necessari all'attacco finale.

Stamane alle prime luci dell'alba, la cordata si è mossa. Solo 150 metri separavano i quattro uomini dalla vetta, ma sono i metri più terribili. Dal campo base Guido Monzino dava le istruzioni e ascoltava il resoconto degli scalatori impegnati nell'ardua impresa. Alle 12,37, come si è detto, l'annuncio della vittoria: «Evviva, siamo in vetta».

Il "tetto del mondo" fu conquistato per la prima volta il 29 maggio del 1953 dalla spedizione inglese guidata dal colonnello John Hunt. L'avevano preceduta trentadue anni di vani tentativi, undici grandi spedizioni fallite, molte vittime, infinite sofferenze di alpinisti e di sherpa.

Nel 1956 l'Everest fu raggiunto una seconda volta da una spedizione svizzera; nel 1960, poi, una squadra di alpinisti russo-cinesi affermò di aver raggiunto la vetta dalla insormontabile parete settentrionale: questa impresa è sempre stata messa in dubbio dagli esperti occidentali, perché non sono state fornite prove sufficienti.

Nel 1963 l'Everest è stato conquistato per la terza volta «ufficiale», dagli americani, guidati dal californiano Norman Dyhrenfurth. Nel '65 ebbero successo gli indiani, che dettero l'assalto dalle pendici meridionali. Ultimi, nel maggio del '70, i giapponesi: conquista dolorosa, però, perché costò la vita a due persone, un alpinista nipponico ed uno sherpa.

c. s.

La notizia a Cervinia

Cervinia, 5 maggio.

La notizia della conquista è giunta in Val d'Aosta verso le dieci di questa mattina. Era attesa da tutti con emozione, perché i due scalatori impegnati nella cordata di testa erano due valdostani.

Mirko Minuzzo ha 27 anni, è guida da un anno. Sposato con Angela Brunetti, ha due figli, Milico di 3 anni e Alessandro di 5 mesi. Attualmente è direttore della Casa delle Guide di Cervinia. Ha compiuto numerose imprese alpinistiche, in particolare «direttissime» ed altre di elevata tecnica di arrampicata. Tra quelle di maggior rilievo, la «direttissima» sulla Torre Venezia, cima delle Dolomiti bellunesi, vinta dopo 13 giorni di scalata, assieme con Ehrico Mauro nel giugno del '68. Due anni fa Minuzzo ha partecipato alla spedizione al Polo Nord con Guido Monzino.

La stessa impresa è stata compiuta da Rinaldo Carrel, di 22 anni, maestro di sci di Valtournanche, attualmente in servizio di leva presso la scuola militare alpina di Aosta. «Rinaldo ha compiuto numerose ascensioni nel gruppo del Cervino ed intende fare dell'alpinismo una professione», dice la madre. Il padre Marcello, valente alpinista (ha partecipato a numerose ascensioni in Groenlandia, Patagonia e Africa) lo ha avviato a questo sport fin da giovanissimo.

Tra 48 ore il processo per l'uccisione di Milena Sutter

Bozano: colpevole o innocente? Questi gli indizi che lo accusano

Genova, 5 maggio.

Si apre tra quarantott'ore, davanti alla Corte d'assise di Genova, il processo a carico di Lorenzo Bozano, presunto rapitore e assassino di Milena Sutter.

GIUDIZIO INDIZIARIO — Il capo d'accusa parla di «*omicidio volontario*», «*ratto di persona a scopo di estorsione*», «*occultamento di cadavere*» e di molti altri reati minori. Ma la prova principe, quella che, da sola, potrebbe incriminare l'imputato alle sue responsabilità, non è mai stata trovata. L'accusa si fonda su un gran numero di indizi a senso unico, che sembrano lasciare alla difesa poco spazio di manovra, ma Bozano nega e si proclama innocente, vittima di sfortunate coincidenze. I suoi avvocati continuano a parlare di «caso montato ad arte» ed hanno presentato, alla vigilia del dibattimento, nuove consulenze tecniche ed un «supertestimone»: ma devono superare il grosso ostacolo rappresentato dalle decine di deposizioni e circostanze che individuano in Bozano l'assassino.

Il dibattimento dovrà risolvere uno dei più drammatici casi giudiziari del dopoguerra: il «biondino della spider rossa», il colpevole o innocente? L'opinione pubblica ha già espresso il suo giudizio morale: «*Se davvero Bozano fosse innocente* — si dice in città — *sarebbe la persona più sfortunata mai esistita sulla terra*». Sono pochi però a credere a questa ipotesi: per l'efferatezza del crimine di cui è incolpato, Bozano è divenuto nella fantasia popolare il simbolo del male. Gli hanno gettato la croce addosso anche il padre e gli amici; pervase da un brutale desiderio di vendetta, centinaia di persone circondarono, dopo il suo arresto, la questura ed il carcere di Marassi: avevano cartelli e cappi rudimentali, per «fare giustizia».

Perfino il questore lo definì «*mostro*» e «*immondo individuo*». Ma i sei giurati ed i due giudici togati dovranno dare una risposta libera da qualsiasi fattore emozionale, fondata sugli elementi raccolti nel corso dell'istruttoria dai magistrati inquirenti: una montagna di fatti e deposizioni che hanno permesso al giudice istruttore Bruno Noli di acquisire la «*certezza morale*» che l'imputato ha rapito, strangolato, seppellito ed affondato in mare Milena Sutter.

A contrastare la loro efficacia probatoria il fatto che Bozano non ha confessato. Il «biondino» ha sempre negato tutto: di aver conosciuto Milena, di averla rapita, di averla soppressa, di aver chiesto il riscatto. Ha smentito circostanze fondamentali e marginali, ripetutamente, ostinatamente.

GLI APPOSTAMENTI — Bozano ha detto di non essersi mai fermato con l'auto in via Peschiera, nei pressi della scuola svizzera frequentata da Milena, e non si è mai discostato dalla primitiva versione, nonostante che 23 persone abbiano dichiarato di averlo visto accanto all'istituto. «*Con l'atteggiamento di chi attende qualcuno*». Giancarlo Janeiski e Giampaolo Collatuzzo, «fidanzati» di compagne di Milena, sono stati più precisi: «*Ci incuriosiva per il modo poco normale di comportarsi. Era molto irrequieto e guardava con insistenza verso la strada. Era sempre solo*».

Altri lo hanno visto in viale Mosto, nei pressi della villa dei Sutter. «*Frequentavo la zona* — ammise Bozano, dopo aver tentato senza successo di sostenere che non c'era mai stato — *perché andavo a guardare le gambe ad una cameriera, a cui facevo la corte*». Questa, interpellata, ha decisamente negato. «*Fu proprio l'assiduità dell'imputato sui luoghi del fatto* — dice il giudice istruttore — *che lo tolse, già a poche ore dal delitto, dall'ombra*». Un quotidiano della sera scrisse.

Giulio Anselmi

(Continua in 2ª pagina)

DOMANI CINEMA CHIUSI IN PIEMONTE?

- I dipendenti delle sale cinematografiche del Piemonte hanno indetto per domani, domenica, uno sciopero di 24 ore. (Serv. a pagina 4)
- Pane più caro a Torino: molti negozi non hanno aderito all'invito del prefetto. (Servizio a pagina 4)

VARIETA'

- Dove trovare del buon vino: concorso tra i produttori del Piemonte e Valle d'Aosta. Oggi e domani prime gare, da lunedì le votazioni (Pag. 7)
- Tutti i programmi radio, tv e spettacoli per il weekend. (Pag. 8 e 9)

SPORT

- Match quasi decisivo per lo scudetto domani a Torino: i granata contro il Milan. La Juventus, che gioca a Bergamo, fa il tifo per il Torino. (11-12-13)

Processo Bozano È L'ASSASSINO?

(Tra 48 ore in aula a Genova)

Genova. Lunedì, davanti ai giudici, Lorenzo Bozano confesserà o continuerà a negare?

(Segue dalla 1ª pagina)

il 6 maggio, giorno della scomparsa di Milena: «*Si cerca un biondino con baffi, proprietario di una spider malconcia, che è stato visto ripetutamente vicino alla scuola svizzera*». Leggendo la notizia Bozano fu preso dal panico e si fece tagliare i capelli.

GLI APPUNTI COMPROMETTENTI — Subito dopo l'arresto, nella sua stanza furono trovati degli appunti manoscritti: «*Ore 8, ora X; ore 9, telefonata n. 1 con fornitura prove; ore 9,30, telefonata n. 2 con conferma pagamento; ore 13, telefonata n. 3 con contanti in casa; ore 13,30 telefonata n. 4 con istruzioni*».

Su un altro foglio, attaccato con uno spillo al precedente, era scritto: «*Affondare canale di calma piena, seppellire, murare*». E c'era uno schizzo riguardante la casa di Priaruggia da cui era partito — dice l'accusa — per gettare ai pesci il corpo di Milena.

Un giornalista, che lo aveva da poco conosciuto, riferì al giudice che, due mesi prima, commentando il sequestro di Sergio Cadolla, Bozano aveva detto: «*Prima o poi prenderanno i responsabili. Per portare a termine un rapimento bisogna operare da soli. La cosa migliore è sequestrare un bambino; poi bisogna subito sopprimerlo. In questo modo si riducono al minimo i rischi*».

LA CINTURA DA SUB — L'assassino lì allacciò al cadavere di Milena per impedire che galleggiasse. Trovata, risultò di proprietà del biondino. «*Non è più mia, l'ho venduta*» tentò di sostenere l'imputato, ma l'acquirente non fu mai rintracciato. La muta da subacqueo che, secondo l'accusa, Bozano aveva indossato per trascinare al largo il corpo ed affondarlo, fu rinvenuta ancora umida nel garage di suo padre.

LA FOSSA, L'ALIBI — Due ragazze riferirono al sostituto procuratore Marvulli di aver visto Bozano, tra le 12 e le 15,30 del 6 maggio, sul monte Fasce, un'altura alle spalle della città frequentata dalle coppiette. Lì, secondo l'accusa, sarebbe stata portata e sotterrata Milena: una fossa di misure umane fu più tardi trovata nella zona. Accanto erano stati abbandonati un badile ed un piccone. Le perizie hanno accertato che lo scavo fu compiuto tra il 2 ed il 9 maggio e che gli attrezzi erano quelli mancanti da tempo dalla villa di uno zio del «biondino».

L'imputato ha sempre negato di essere stato quel giorno al monte Fasce, fornendo un alibi incontrollabile. «*Sono stato alla Rinascente, all'Upim e alla Standa, quindi sono uscito e ho passeggiato per via XX Settembre, ma non ho trovato nessuno che mi conoscesse. Sono rimasto in centro fino alle 19. Alle 21 ho visto un amico che mi ha prestato la tessera per il cinema. Ma non ci sono andato e lui sono recato a chiedere un prestito a mio padre*». L'indomani, preoccupato per la mancanza di alibi, chiese a tre amici: «*Potrei dire di essere stato con qualche amico*» azzardò. Ma i conoscenti rifiutarono.

LE MACCHIE SUI PANTALONI — Durante la permanenza nel carcere di Marassi a Bozano furono sequestrati tre foglietti di carta igienica: costituivano la traccia preparata dal giovane per rispondere alle contestazioni del magistrato sulle macchie d'orina trovate sui suoi pantaloni (e giudicate un serio elemento d'accusa perché, come è noto, i morti per soffocamento perdono liquido organico). C'era scritto: «*Come dell'orina? Orina?! Ah sì, è stato tempo fa. Una ragazza a cui ho dato un passaggio, che si è sentita male*». La misteriosa giovane non è stata mai rintracciata.

L'INDIZIO PIU' GRAVE — Un indizio, ritenuto fondamentale dall'accusa, è il biglietto da visita di Bozano sul quale è segnato il numero telefonico della scuola svizzera: «*Alla contestazione relativa* — dice la sentenza — *l'imputato ammutolì di colpo e non seppe fornire spiegazione alcuna. Il suo silenzio si protrasse a lungo, significativo come il suo smarrimento. Poi formulò ipotesi risibili: non poteva essere un numero di targa o un numero da giocare al Lotto? Solo dopo undici giorni spiegò d'aver annotato quel numero poco prima di essere fermato, perché pensava di telefonare alla scuola svizzera per avere notizie di Milena*».

Milena Sutter

SI CONOSCEVANO? — Ad istruttoria ormai conclusa, un giovane si presentò al giudice dicendo di aver visto circa un anno prima Lorenzo Bozano e Milena Sutter insieme. «*Parlavano tra loro passeggiando tranquillamente* — raccontò — *come se si conoscessero. Si lasciarono all'angolo di via Nosto*». Fu l'ultimo elemento del castello di accuse costruito dagli inquirenti: Bozano aveva sempre negato di conoscere Milena.

UN BUGIARDO — «*Ma chi è veramente Bozano? Qual è la sua personalità?*», si chiede la gente. Se davvero è colpevole, come ha potuto continuare a resistere all'incessante martellamento dei magistrati? «*E' un bugiardo* — ha scritto nella sentenza di rinvio a giudizio il giudice Noli — *un bugiardo a volte puerile. Un grande mentitore, falso e indisciplinato, pieno di presunzione. L'opinione altissima che ha di sé gli suggerisce idee grandiose. E in esse egli matura uno stile di vita incongruo, in cui una volontà di grandi imprese*

LE «RAGAZZATE» — A 14 anni i carabinieri s'interessano a lui per la prima volta: i genitori di due scolare undicenni e di una ragazza quattordicenne avevano detto che le loro figlie erano state aggredite dal ragazzo. In precedenza Lorenzo, per il suo comportamento nei confronti di una sorella, era stato messo dal padre in collegio; dopo pochi mesi era stato espulso. Tre anni più tardi fu arrestato perché trovato in possesso di una rivoltella sottratta al padre; entrò in alcuni istituti scolastici, ma venne di nuovo espulso; lo assunse come impiegato allo stabilimento siderurgico «Deltasi», ma pochi mesi dopo lo licenziarono perché rubava dalle tasche dei colleghi; subì un altro licenziamento, un anno dopo, «*per scarso rendimento e assenze arbitrarie*».

Nel '64, a Pasqua, rubò l'automobile degli zii; il Natale seguente venne segnalato della scomparsa di alcuni antichi volumi dalla villa di famiglia e di alcuni pezzi di antiquariato. Fu denunciato e condannato a undici mesi di reclusione. Rimase in carcere per circa un mese e mezzo, poi andò a fare il militare. Al ritorno, la degradazione continuò: un nuovo processo per truffa, si ridusse a vivere di espedienti e di piccoli prestiti di amici e congiunti.

g. a.

LE CONDIZIONI DEL TEMPO OGGI E DOMANI

WEEKEND SOTTO LA PIOGGIA

ROMA, 5 maggio.

L'Ufficio meteorologico dell'Aeronautica comunica le previsioni del tempo sull'Italia emesse alle 7 e valide per 24 ore.

Sulle regioni settentrionali e sulla Toscana, nuvolosità estesa con piogge e possibilità di temporali sulla Liguria e la Toscana. Sulle restanti regioni centrali e la Sardegna, inizialmente poco nuvoloso, con tendenza ad aumento della nuvolosità a partire dalla Sardegna, ove potranno aversi brevi piogge e qualche manifestazione temporalesca. Sulle regioni meridionali e sulla Sicilia, poco nuvoloso.

Aosta, 5 maggio.

(g. g.) Tempo pessimo in montagna. Piove a dirotto da stamane su tutta la Valle d'Aosta mentre si registrano sporadiche nevicate sopra i 2500 metri di altitudine. L'afflusso turistico è ovunque scarso; a Cervinia e Courmayeur i pochi arrivati ancora per trascorrere il weekend sono pochi.

Cuneo, 5 maggio.

(g. d. m.) Ancora maltempo su tutto il Cuneese: piove ininterrottamente, sul capoluogo, in pianura e nelle vallate sino a 1800 metri; a quota superiore nevischia.

Alessandria, 5 maggio.

(e. c.) Un'ondata di maltempo si è abbattuta sull'Alessandrino. Piove ovunque da ieri sera e la temperatura è in diminuzione.

Sanremo, 5 maggio.

(r. b.) Per tutta la notte e gran parte della mattinata la riviera di ponente è stata interessata da precipitazioni atmosferiche e raffiche di vento caldo.

Imperia, 5 maggio.

(b. v.) Sulla riviera dei fiori il cielo è questa mattina completamente coperto, dopo la burrasca di pioggia e vento di questa notte. Il mare è mosso.

Savona, 5 maggio.

(n. s.) In Riviera le condizioni del tempo sono quanto mai incerte. Ha piovuto per quasi tutta la notte ed anche nelle prime ore del mattino; poi, dopo una breve schiarita, il cielo è ritornato a farsi minaccioso.

PROCESSATO PER TRUFFA

Vende la Carrà per pochi soldi

Parma. Raffaella Carrà famosa per «Canzonissima»

Parma, 5 maggio.

La falsificazione della firma di Raffaella Carrà ha portato in pretura per truffa il parmense Athos Novelli, 28 anni, che era ricorso a questo espediente — secondo l'accusa — per ottenere un vantaggioso contratto da un locale da ballo cittadino. Il giovane per farsi assumere aveva garantito la presenza, per pochi sabati, della popolare attrice ad alcune serate.

Il processo si è fermato alle battute preliminari, per l'assenza della Carrà, citata come teste. Il difensore dell'imputato ha infatti sostenuto che senza ascoltare l'attrice non si poteva chiarire la posizione del Novelli e il pretore ha rinviato il dibattimento all'8 giugno.

(Ag. Italia)

le vostre stelle

(oroscopo di domani e lunedì, *di P. d'Acquario*)

ARIETE (21 marzo - 20 aprile) *Affari:* alcune questioni finanziarie devono essere risolte con la massima sollecitudine. Non lasciatevi sfuggire la possibilità di buoni guadagni anche se la giornata è festiva. Lunedì, una giornata adatta per dedinarvi a grandi imprese. *Sentimenti:* buon conforto ed una persona cara vi attendono ore incantevoli. *Salute:* in fase di ricupero.

TORO (21 aprile - 21 maggio) *Affari:* è necessario aumentare le entrate o ridurre le spese. Alcuni rimedi potrete trovarli in serie difficoltà. Lunedì potrebbe mostrarvi generosi con una persona che, al momento giusto, diventa il valido appoggio. *Sentimenti:* una riunione fra amici vi procura un piacere inaspettato. *Salute:* avete bisogno di riposo.

GEMELLI (22 maggio-21 giugno) *Affari:* domani la fortuna vi aiuta a superare tutti gli ostacoli di natura economica. Si prospetta pure l'occasione di effettuare una piccola spesa. Lunedì realizzerete parecchie ambizioni ed è inoltre prevista una sistemazione. *Sentimenti:* in famiglia cercate di non lasciarvi andare ad eccessi di nervosismo. *Salute:* migliori.

CANCRO (22 giugno - 22 luglio) *Affari:* la Luna nel Segno consiglia di mantenere il più assoluto riserbo sui progetti futuri. Lavori supplementari molto redditizi. Lunedì la fortuna assiste in ogni settore. Buone prospettive in generale. *Sentimenti:* conservate cordiali relazioni con tutti. Sarete contraccambiati negli affetti. *Salute:* disturbi intestinali.

LEONE (23 luglio - 23 agosto) *Affari:* intervengono i parenti più intimi a mettere un freno alle vostre spese. Tenete aggiornata la corrispondenza e la contabilità. Lunedì non conviene chiudere a tanto mano concedere prestiti. Non è il momento di tentare la sorte al gioco. *Sentimenti:* mostratevi più ottimisti se vorrete conquistare una persona che vi interessa. *Salute:* prudenza nei viaggi.

VERGINE (24 agosto - 23 sett.) *Affari:* cooperate con il compagno o la compagna della vostra vita al fine di consolidare il fondo patrimoniale, migliorando altresì la posizione sociale. Lunedì raccoglierete i frutti delle recenti attività. *Sentimenti:* perché il cuore goda di una piena felicità occorre fare delle concessioni. *Salute:* vitalità in aumento.

BILANCIA (24 sett. - 23 ottobre) *Affari:* derivano dall'aiutando i parenti a difendere i loro beni. Le entrate fisse risolveranno qualsiasi situazione. Lunedì bisogna limitare le spese al necessario. Probabilità di perdere denaro. *Sentimenti:* scegliete una compagnia adeguata al vostro ambiente e non allontanatevi dagli altri. *Salute:* controllare il visto.

SCORPIONE (24 ott. - 22 nov.) *Affari:* troverete un ottimo sistema per collocare convenientemente i risparmi, ma non seguite i consigli dell'prossimo. Cambiamento di lavoro in vista. Lunedì gli astri favoriranno coloro che si dedicano alle attività artistiche. *Sentimenti:* i problemi del cuore rappresentano una fonte di preoccupazione. *Salute:* evitate i luoghi umidi

SAGITTARIO (23 nov. - 21 dic.) *Affari:* problemi finanziari imprevisti vi terranno impegnati anche domani malgrado la festività. Cercate di liberarvene con l'aiuto di parenti e amici. Lunedì migliora la posizione con lo sguardo rivolto al futuro. *Sentimenti:* riconciliatevi con tutti, poi realizzerete un desiderio del cuore. *Salute:* tendenza nervosa ed insonnia.

CAPRICORNO (22 dic.-21 genn.) *Affari:* mantenete fermi i programmi che avete stabilito in precedenza. Ogni variazione comporta un aumento di spese che comprometterà la stabilità del bilancio domestico. Lunedì un notevole passo avanti nella carriera. *Sentimenti:* improvviso incontro con una persona interessante ma molto impegnativa. *Salute:* attenti a non srivolare.

AQUARIO (22 genn.-19 febbr.) *Affari:* negli ultimi due giorni che Marte rimane nel Segno dovete praticare una estrema economia. Pensate poi Giove a difendere i vostri interessi. Lunedì, con un piccolo sforzo, migliora la condizione sociale. *Sentimenti:* non date libero sfogo ai vostri impulsi. Allargate la cerchia delle amicizie. *Salute:* moderazione nel bere e nel fumare.

PESCI (20 febbraio - 20 marzo) *Affari:* le preoccupazioni sono del tutto inconsistenti. Anche se sarete costretti a spendere, il conto in banca non ne soffrirà. Lunedì la situazione economica compie un rilevante progresso. *Sentimenti:* relazioni affettive superficiali. Allargate la cerchia delle amicizie. *Salute:* moderazione nel bere e nel fumare.

Palazzo del Mobile
CORSO FRANCIA 12
SCONTI SPECIALI
SPOSI
Famiglia numerosa

Società - Prezzi medici
TRASLOCHI
MASTROVITO
Piazza Nizza, 81 - Tel. 658.780

diviselle
PORTE PIEGHEVOLI
VIA BAGETTI 25
TEL. 745.121 - 761.671
diviselle

CHI SI SPOSA
può risparmiare il 50%
presso MONTELLO arredamenti
via Montello 9 Venaria
davanti caserme

Il Salotto della Sposa
Abiti sposa
Corso Marconi, 3 - TORINO

TAPPETI PERSIANI
COMPRA VENDITA CUSTODIA LAVAGGI
ERMANNO E GIANNI FARRI
LINGOTTO - Via Fo 2 (ang.lo) Tel. 687.264

SUPERMATERASSI
Corso G. CESARE 27 bis
SUPERMATERASSI
Via CIGNAROLI 71

« Il corredo più bello »
CENTROTELA
bassetti
Via S. Secondo 2, tel. 534.195
PAGAMENTO RATEALE

PELLICCERIA GIORGI
SERIETA' - QUALITA' PREZZO - SCONTO ACI

NOVARA: CONTRO UNA FONDERIA DI PIOMBO

Difendono le loro risaie marciando con i trattori

Al pericolo d'inquinamento delle acque e dell'atmosfera gli agricoltori reagiscono con la minaccia di bloccare la strada statale della Lomellina

Novara, 5 maggio.

I risicoltori del Basso Novarese e della Lomellina minacciano una marcia di protesta con i trattori, sino a bloccare la statale n. 211 che da Novara conduce a Mortara, se a Borgolavezzaro sorgerà una fonderia di piombo. Gli agricoltori della plaga temono infatti che la nuova industria possa costituire una grave minaccia per le produzioni cerealicole e foraggere della zona.

Esposti sono già stati inviati alla Regione Piemonte ed alla Regione Lombardia, oltreché agli organismi preposti al controllo sugli inquinamenti. E' stato costituito anche un «comitato ecologico» di cui fanno parte risicoltori, cittadini ed amministratori di Borgolavezzaro, Vespolate, Tornaco, Terdobbiate (nel Novarese) e Mortara, Nicorvo, Albonese, Cilavegna (nel Pavese). Sui muri dei centri abitati sono apparsi manifesti con i quali si invita la popolazione all'intervento contro la nuova industria che minaccerebbe il patrimonio naturale, quello agricolo e la salute dell'uomo e degli animali.

La polemica è vivace. Da una parte le organizzazioni di categoria esigono precise garanzie sul funzionamento degli impianti, dall'altra i dirigenti dell'industria ribattono che il pericolo d'inquinamento è inesistente o d'incidenza assolutamente irrilevante. Assicurano inoltre che saranno prese tutte le precauzioni atte a scongiurare scarichi idrici e atmosferici tali da provocare danni alle coltivazioni.

Ma gli agricoltori della zona, che è considerata un po' la «mecca» del riso nazionale, non vogliono sentire ragioni. Si sono uniti, ora, gli amministratori dei Comuni novaresi e della vicina Lomellina, i quali, promuovendo una vera e propria crociata, hanno invitato il sindaco di Borgolavezzaro, Luigi Radice, a revocare la licenza di costruzione rilasciata ai proprietari della fabbrica, che darebbe lavoro ad una cinquantina di operai.

A sua volta il sindaco chiamato in causa si è rivolto al Comitato di controllo regionale, invitandolo ad intervenire per dirimere una questione ormai esasperata e che rischia di sfociare in una clamorosa protesta.

g. f. q.

SANREMO: scandalo in una scuola

Il "prof„ cercava sempre d'accarezzarci e baciarci

Dopo la denuncia di un gruppo di allieve, la magistratura ha aperto un'inchiesta - L'insegnante è stato sospeso

Sanremo, 5 maggio.

L'istituto tecnico commerciale «Cristoforo Colombo» di piazza Eroi Sanremesi è in subbuglio. Un insegnante è stato accusato da un gruppo di sue allieve (tutte ragazze tra i 14 ed i 16 anni) di aver tentato più volte di accarezzarle e baciarle. La procura della Repubblica ha aperto una inchiesta ed ha inviato all'insegnante (Paolo Rolando, 38 anni, residente a Ventimiglia, professore di dattilografia) un avviso di reato invitandolo a nominarsi un difensore. Le accuse vanno dalla tentata corruzione agli atti di libidine.

Stamane il Provveditorato agli studi di Imperia, adottando la «*sospensione cautelare*», ha esonerato il professor Rolando dall'insegnamento sino a quando il tribunale non si sarà pronunciato in merito al «caso».

A far esplodere lo scandalo è stato il padre di una studentessa della «I I A», il dott. Augusto Andreini, 41 anni, presidente dell'ordine dei commercialisti di Imperia, uno dei più noti professionisti della Riviera, che circa 40 giorni fa denunciò al preside Maccario il comportamento scorretto del professore di dattilografia. «*Mia figlia* — dichiarò il dott. Andreini al preside del «Colombo» — *oggi è tornata a casa in lacrime e in uno stato di agitazione allarmante. Ha dichiarato che il prof. Rolando l'ha bloccata per le scale dell'istituto ed ha tentato di baciarla sulla bocca. Mi ha detto anche che non sarebbe la prima volta.*

Il dott. Andreini, avendo la sensazione che il Provveditorato fosse piuttosto restio ad agire, si trasformò in detective ed iniziò indagini presso le ragazze del «Colombo» per raccogliere prove contro il professore Rolando. Giorno dopo giorno, interpellando soprattutto le amiche di scuola della figlia, riuscì a registrare episodi sconvenienti e boccaccheschi che fu trascritto, con le firme delle interessate e dei loro genitori, in un «*dossier*» che è a disposizione dell'autorità giudiziaria.

Sfogliandolo, si leggono pesanti accuse. Marina C., 14 anni: «*Il professore di dattilografia spesso ha cercato di accarezzarmi il seno*». Gisella F., 15 anni: «*Tutte le volte che mi sedevo e che il professore Rolando era dietro di me, trovavo sempre la sua mano sulla sedia*»; Rita R., 14 anni: «*Durante le ricreazioni, con la scusa che nei corridoi c'è confusione, si appiccicava spesso contro di noi*». Carla F., 14 anni: «*Un giorno mi disse che se avessi detto qualcosa ai miei genitori, ci saremmo rivisti a settembre*».

Roberto Basso

A BIELLA

Funerali alle vittime della strage

BIELLA, 5 maggio

(p. m.) Le salme dei coniugi Pier Paolo Grosso e Liliana Arici, di 36 e 45 anni, uccisi a colpi di rivoltella nel loro appartamento di via Fallotti 28 da Aldo Chiorino, sono state sepolte stamane a Pettinengo, nella zona collinare, dove abita la famiglia della donna. Benché piovesse a dirotto, ha partecipato ai funerali una folla numerosa.

Nel pomeriggio si svolgeranno quasi contemporaneamente i funerali del Chiorino, che si è tolto la vita dopo aver assassinato altre due persone, e di Graziella Curioso, contro la quale l'omicida-suicida sparò freddamente, mentre la donna era a terra svenuta per il terrore, in una stanza del proprio alloggio.

La quarta vittima, Piero Riva, il vigile urbano di 33 anni, è stata sepolta ieri pomeriggio nel cimitero urbano di Biella.

Proseguono intanto le indagini per accertare il movente dell'allucinante strage, che ai di là della futile del Chiorino non ha ancora avuto una spiegazione logica. In particolare si cerca di definire la personalità di Pier Paolo Grosso, personaggio chiave della vicenda, il cui tenore di vita suscita perplessità.

Era caporeparto presso la ditta A. & C. Fratelli Mosca di Biella, una grossa azienda che commercia materiali metallici, con uno stipendio di circa 200 mila lire mensili, eppure aveva potuto acquistare un bar-pasticceria a Vigliano, tre o quattro auto e due motociclette particolarmente costose. Fra le molte ipotesi, forse la più attendibile è che il Grosso, approfittando delle conoscenze acquisite nel suo lavoro, svolgesse un redditizio commercio per proprio conto.

& ORECCHIA SCAVARDA annuncia
l'apertura a Moncalieri del nuovo centro di vendita e assistenza esclusivo per
VEICOLI INDUSTRIALI
CONCESSIONARIA FIAT
Veicoli industriali
C.so Savona 34
10024 Moncalieri (Torino)
Tel. 64.01.33/4/5
Autovetture
Torino
C.so Lecce 52 - C.so Siracusa 45
C.so Regina Margherita 292
Moncalieri - C.so Savona 2

l'ABC del bere bene
Aperitivo Bitter Campari

Lo scandalo di Lima

LA SEGRETARIA È COLPEVOLE?

Eugenia Sessarego, processata per la morte dell'amante

Chiesti 15 anni per complicità nell'uccisione del miliardario

Lima, 5 maggio.

Quindici anni di carcere: è l'incubo che grava sulla trentenne Eugenia Sessarego, la segretaria-amante di Luis Banchero Rossi, il miliardario peruviano di origine ligure, assassinato ferocemente nella sua villa di campagna il Capodanno del '72. I quindici anni di prigione sono stati richiesti nell'aula del tribunale di Lima dal procuratore Federico Kajatt, il quale ha accusato la Sessarego di complicità nell'omicidio del «re» della farina di pesce.

L'esecutore materiale del delitto era stato subito identificato: Juan Vilca, 19 anni, figlio del giardiniere di Banchero. L'assassino aveva ammesso il suo delitto, ma era la confessione di un folle, che da solo non poteva aver architettato un crimine del genere. E a Lima, nell'ambiente della ricca borghesia, si diceva apertamente che l'uccisione di Banchero celava altri retroscena, che si trattava di un delitto politico.

Banchero, 62 anni, non era solo molto ricco, era anche potente e ambizioso. Prima dell'avvento del generale Velasco, capo della giunta al potere, Banchero deteneva praticamente legge, ai tempi del governo Belaunde. Ma con l'arrivo dei militari, il «re» della farina di pesce era caduto in disgrazia, la sua posizione vacillava. Banchero Rossi temeva addirittura per la sua vita.

Il delitto era avvenuto nella «fazenda» di Banchero a Chaclacayo. Secondo la ricostruzione della polizia e la testimonianza di Eugenia Sessarego, il Vilca era penetrato con una pistola nella casa del miliardario, aveva preteso del denaro; poi aveva legato Banchero, lo aveva sfigurato colpendolo con una statuina, e poi ucciso a coltellate. Dopo l'assassinio, il giovane obbligò la Sessarego a seguirlo in camera da letto e la violentò.

Ma questa storia non ha convinto nessuno. Il procuratore ha basato la sua accusa di complicità sull'atteggiamento passivo tenuto dalla donna, che non avrebbe compiuto alcun tentativo per salvare Banchero o per fuggire. Ma c'è dell'altro: Juan Vilca, confessando il suo delitto, ha anche detto che era stata la Sessarego a organizzare tutto.

Luis Banchero Rossi

I lati oscuri della storia non si esauriscono in queste accuse e controaccuse: Banchero andava in rarissime occasioni nella sua villa di campagna e il giorno del delitto doveva partire per un viaggio in Ecuador; il miliardario era un uomo robusto, esperto di karatè: come mai non si è difeso da un giovane malnutrito, alto non più di un metro e mezzo, armato di una pistola, che non è mai stata trovata? Infine l'autopsia ha rivelato che non c'erano solchi profondi ai polsi e alle caviglie, all'altezza delle legature: sembra che Banchero Rossi sia stato legato, chissà perché, dopo morto.

Il «giallo» insomma è tutt'altro che risolto. La polizia insiste per la comoda tesi del delitto di un pazzo, ma il dibattito processuale non ha chiarito affatto tutti i misteri del delitto. E a Lima dicono che la scomparsa di Banchero Rossi è una conseguenza dello scontro fra la classe dirigente e i generali che hanno instaurato una dittatura militare.

r. s.

detto fra noi

Com'è difficile fare il neo-marito

Lettera della signora F. G., Roma:

«Lei scrisse sui mariti che non fanno bella figura la prima notte di matrimonio. Posso raccontare solo a lei, una sconosciuta per me, quello che mi successe: è successo che, a tre settimane dalle nozze... niente di fatto. Mio marito è un giovane attore, non ancora famoso, ma lo diventerà. Ha avuto parecchie (e alcune belle) donne, sempre pari d'amore, che lui interpreta regolarmente. Ha avuto anche relazioni con varie attrici, tra cui una tedesca. Noi due siamo innamoratissimi, lui mi desiderava follemente, ma è inutile. Siamo andati da un medico, lo ha trovato perfettamente a posto, me pure; dice di aver pazienza, è un fatto nervoso. Mio marito se la prende più di me, non gli è mai accaduto prima, e non comprende cosa ci sia che non va, cosa gli manchi al momento giusto...».

Forse il ciak? (Piccolo strumento di legno con cui si dà il segnale d'inizio di ogni scena cinematografica).

Lettera di «Elena», Genova:

«Ho circa ventisei anni, mi dicono attraente, so vestirmi ed essere spiritosa, la gente mi vuol bene, con me perché non si annoia. Mi è sempre stato facile aver successo al primo approccio, i corteggiatori non mi sono mancati, forse ne ho avuti anche troppi. Ma ogni volta sono finita con un pugno di mosche. Due fidanzamenti andati in fumo, il secondo dopo lo scambio degli anelli, perché la famiglia di lui non simpatizzò con me (lui era uno stupido bamboccio schiacciato sui voleri della madre). Con le amiche mi succede la stessa cosa: tutte intorno a me, domani fuori dal mio orizzonte. D'altra parte io non so mai di che parlare con loro, dopo un'ora che siamo insieme: mi sento completamente diversa, se mi è permesso dirlo, superiore. Ho un ottimo impiego, il "boss" mi tiene in una certa considerazione, però sento che non mi ha in troppa simpatia; e vedo colleghe assai meno brave che mi scavalcano; se vedo altre, meno carine e intelligenti di me, delle quali si ricerca la compagnia (mai una collega mi ha invitata a casa o ad andar via con lei la domenica). Perché questo? Cosa c'è in me che non va? Confesso che ne patisco. Ora mi tro mosi ho un'innamorato, un bravo ragazzo, trentenne, buona posizione e decido a sposarmi entro l'anno. Fra quindici giorni andrò a conoscere la sua famiglia nel Veneto e si tratta, purtroppo, d'una famiglia all'antica, di vedute ristrette. E se non gli piacciò, dato che abbiamo poco o niente in comune? Eppure questa volta mi piacerebbe sinceramente che le cose andassero bene. Mi piacerebbe, signora, riuscir simpatica a tutti. Ma come si fa?».

La simpatia ad uso collettivo non esiste. E quelli che piacciono a tutti, fondamentalmente non piacciono a nessuno. Non esiste neppure una formula della simpatia pronta per l'uso, benché la si cerchi da sempre, come la pietra filosofale. Uno nasce simpatico o no. E se non nasce simpatico lo può diventare? Le esperte in fascino rispondono di sì, precisando anche gl'ingredienti adatti allo scopo. Si legge: «Scioltezza, prima di tutto, e allegria». La scioltezza si conquista, dice, attraverso una forma fisica perfetta, ottenibile con lunghi sonni, pasti leggeri, molta ginnastica e poco alcool, poco fumo.

All'allegria si può arrivare col metodo Coué: «Sono giovane, sono graziosa, sono intelligente, il mondo è mio» slogan da ripetere a se stessi per scongiurare le eventuali falle dello spirito. Sono consigli eccellenti, dopotutto. Eppure noi conosciamo persone sciattissime ed allegre che dimentichiamo subito dopo averle incontrate. Mentre ricordiamo persone con cui avemmo rapporti fuggevoli e remotissimi: la compagna di scuola della quale desiderammo disperatamente di diventare amiche dopo che ci ebbe imprestato una penna; la bidella che col suo sorriso rischiarava le buie giornate dei brutti voti; la signorina che, da dietro uno sportello, rifece il nostro pacco postale sbagliato, guardandoci con occhi amichevoli; lo sconosciuto che un giorno, in una città straniera, scese alla nostra fermata d'autobus per aiutarci a cercare una strada difficile; e tutti quelli che, spontaneamente, disinteressatamente, «comunicarono» con noi, offrendoci un attimo di vicinanza o di solidarietà.

Ci sono due modi di vedere il prossimo e lo compresi molti anni fa, visitando un cimitero di guerra, allucinante distesa di croci tutte uguali, che faceva pensare a un campo di grano falciato meccanicamente. Ogni soldato una spiga e ogni spiga uguale all'altra, indistinguibile: la mente faticava a immaginare delle vite singole. Ma all'improvviso tutto cambiò grazie a una donna che stava in fondo al campo dei morti, immobile e a capo chino davanti a una croce. Si capiva che, per lei, il soldato sepolto sotto la croce, marito, amante, fidanzato, chissà, era stato una cosa unica e insostituibile; e che sotto ogni croce giaceva un essere unico, con una storia personale irripetibile. Ed ecco i due modi di «vedere» il prossimo: primo, lo sguardo generico, distaccato, indifferente, che abbraccia l'insieme senza scendere ai dettagli (ogni uomo una spiga di grano); secondo, lo sguardo che isola l'individuo e tien conto della sua vita segreta, una vita come non se ne avranno due nel mondo. Temo che lei, Caterina, consideri gli altri «in generale»: il suo occhio distratto non va oltre la facciata. Si sente superiore (perché? Ci sono assai meno inferiori di quanto si creda), si sente diversa (in qual modo, se lei pure desidera compagnia e calore umano?). Un muro di fredda allergia sta tra lei e la gente. Esca da dietro quel muro, guardi oltre la facciata, s'immedesimi nelle altrui: nell'amicizia, come nell'amore, si trova soprattutto quello che vi si porta.

Lettera di «Vivanne», Torino:

«Dopo il film di Bertolucci a Parigi circola questa barzelletta: "Madame voulez-vous du beurre?". "Non, je n'aime pas le tango". Ha noi il burro non ha fatto scalpore, se non di censura; si continua a friggere con l'olio. Ma visto che siamo mangiatori di pane, un formaggio romano ha inventato "Il pane sexy, all'ultimo tango, per pranzi e cene particolari" come informa un cartello messo in vetrina. La "Buon costume" è partita a sirene spiegate, poi fortunatamente a spiccare una multa ai formaggi perché mancava una marca da bollo sul cartello. E ancora non ne è venuta fuori neanche una battuta».

Se andiamo di questo passo, la battuta verrà: «Signore, dacci oggi il nostro pane sexy quotidiano...».

Lettera di «Marpa 1966», Novara:

«Può dirmi la differenza precisa che passa tra un cleptomane e un ladro?».

Il cleptomane è un ladro che trae le proprie risorse da un'altra attività.

Clara Grifoni

— Scusa, ma le mie sono seconde nozze

QUORE 90 anni dopo

Enrico, per il "ponte„ tieni un ferro da cavallo

2, novembre.

Enrico, figlio mio, questo giorno è più che mai consacrato ai morti. E tu sai bene a quali morti alluda ed a quali dovreste tutti dedicare un pensiero, voi ragazzi. Sono i morti del «ponte», che non quello di Brooklyn e con la gomma non c'entrano, ammenoché non si alluda alle gomme lisce dalla loro automobili. Quanti ne morirono in questi giorni di vacanza! E quanti ne moriranno ancora nei ponti che verranno, sciaguratamente per colpa loro o inutilmente per colpa degli altri. Ma tutti diranno che sono morti per voi, ragazzi e bambini, voi vittime dell'inquinamento atmosferico cittadino; tutti diranno che si sono sacrificati per portarvi al mare, a respirare una buona boccata di nafta combusta.

Ma tu pensasti mai a quanti padri si logorarono la vita facendo gli straordinari per comprarsi la macchina a rate e poi fecero debiti per vacanze sconvenientemente lunghe per madri, bardandole con zatteroni da piedi, camicette nude-look e jeans rattoppati e sfrangiati all'ultima moda, per affrontare poi per l'ultima volta appassionatamente quelle autostrade che il boom automobilistico ci ha regalato? Sai quanti uomini si conficcarono il piantone dello sterzo nel petto per la disperazione di vedersi sorpassati da una piccola «cinquecento» truccata? E quante donne s'annegarono nei canali per una sfilzata in carriva, sull'asfalto lucido di pioggia?

Pensa a tutti quei morti in questo giorno, Enrico, e quando ti vien voglia di incitare tuo padre a umiliare la Ferrari 4000 che ci sta davanti, mordi la lingua. Pensa alle maestre che decedono giovani e non già per gli auguri di qualche scolaro bocciato, istitutore e vendicativo, ma per colpa di una patente troppo fresca e di un motore troppo caldo. Pensa ai medici, costretti a lavorare fuori orario e nei dì di festa, lungo le autostrade, scendendo dalle loro auto davanti ai grovigli dei tamponamenti a catena; obbligati a fasciare, disinfettare, ricomporre, magari tra la nebbia, al chiarore di una torcia della polizia stradale! Pensa ai sacerdoti che, invece di starsene tranquilli nel calduccio delle loro canoniche, a mangiare castagne annaffiate col dolce vin nuovo, vengono estirpati dal loro paesini anche nel cuore della notte, per correre ai caselli cruenti ad impartire estreme unzioni ai «sorpassisti» megalomani e sfortunati!

Eppure, nonostante gli avvertimenti del Ministero, della Polizia Stradale, degli oroscopi, a dispetto del buonsenso e della Tivù finalmente utile, eccoli ad ogni ponte tutti in corsa. E sono spose di vent'anni, uomini nel fior delle forze, vecchie ottuagenarie truccate da giovani, ragazzini truccati da giovanotti a bordo delle macchine sottratte ai padri che, nel frattempo, sfrecciano a cavallo delle supermoto soffiate ai figli maggiori per impressionare le figlie minori dei loro più cari amici. E tutti con la morte seduta accanto.

Pensa oggi a quei defunti con la dovuta inquietudine, perché l'alibi del «ponte» siete voi, fanciulli, voi che ve ne morirete volentieri in casa o andreste al cinema o alla partita oppure vi dedichereste alle vostre cameriere con una «malizia» certo superiore a quella evocata dal regista Samperi. Pensaci, Enrico, in questo giorno dei morti e, dal momento che fino ad oggi ci è andata bene, cerca di convincere tuo padre a far applicare le cinture di sicurezza alla nostra macchina. E se non ci riuscirai, procurati almeno un ferro da cavallo. Così potrò toccarlo anch'io.

Tua Madre.

Chiosso e Palazio

PER UNA CRISI CARDIACA

Oistrackh annulla la tournée italiana

(r.) **La tournée italiana di David Oistrackh è stata sospesa. Il grande violinista sovietico, ogni sessantacinquenne, è stato colto due giorni fa da un attacco cardiaco, che lo ha costretto ad annullare tutti gli impegni. La notizia è giunta alla direzione dell'Accademia di S. Cecilia a Roma, dove Oistrackh avrebbe dovuto iniziare il suo giro di concerti in Italia, e diramata alle altre associazioni musicali che lo avevano in programma: a Palermo, Napoli, Bari, Pesaro, Milano e Torino.**

A Torino in particolare, il concerto Oistrackh costituiva un grosso richiamo per il ciclo di quattro concerti che l'Unione Musicale aveva organizzato in collaborazione con l'Ente Regio, per inaugurare una attività di musica sinfonica e da camera nel ricostruito teatro lirico. Il ciclo si aprirà mercoledì prossimo, 9 maggio, con l'orchestra sinfonica della Bbc, diretta da Pierre Boulez. Oistrackh avrebbe dovuto suonare il lunedì successivo, 14 maggio, prima di Rudolf Serkin (26) e Arthur Rubinstein (1 giugno). Gli organizzatori del ciclo sperano di poter annunciare nei prossimi giorni il nome di un altro solista, che possa sostituirlo nella stagione.

LA NOSTRA SALUTE

La colite cause e cure

MEDICO

Una malattia della città

Il signor T. C. (Genova) scrive:

«Da molti anni soffro di colite. Faccio le cure prescritte ma a periodi di relativo benessere continuano ad alternarsi i soliti disturbi e manifestazioni dolorose. Vorrei sapere quali sono le cause di questa malattia e quale è il trattamento medico e dietetico».

Con il termine colite si indicano tre tipi di malattie del colon: colite ulcerosa, colopatia muco-membranosa, ed il cosiddetto colon irritabile o instabile. Il lettore non dice di quale tipo è affetto. Dalla sua lettera, qui sintetizzata, è da ritenere che soffra dell'ultimo.

Si tratta di una malattia non organica, molto diffusa fra le popolazioni più progredite (è quasi sconosciuta fra quelle primitive), più frequente fra chi abita in città che non fra le persone che risiedono nelle campagne. Da questa constatazione si può dedurre che a causarla siano l'alimentazione ed il sistema di vita. Ma parecchi altri fattori sono ritenuti responsabili: malattie delle ghiandole endocrine, abuso di lassativi e purganti, allergie a tossine, una disfunzione della centrale psicomotiva.

E' dunque evidente che la cura principale consiste nella dieta ed in un sano ritmo di vita. La quantità di cibo deve essere moderata. Alcuni alimenti sono da bandire: cibi conditi con spezie, fritti, salse, verdure, frutta secca, grassi animali, bevande ghiacciate, alcolici, tè e caffè. Sono invece consigliabili: paste alimentari e riso ben cotti, minestrine poco condite e solo con olio crudo di oliva, carni magre lessate o arrostite, qualche passato di verdura.

Poiché coloro che soffrono di colite sono spesso emotivi, nevrolabili, neurodistonici, sono soggetti a depressione o ad irritabilità, a mal di capo, ad ansietà, debolezza, contribuisce alla cura, come s'è detto, una vita regolare nella quale ha grande importanza il riposo.

Le medicine, numerose, sono costituite da sedativi e tranquillanti, da associazioni di spasmolitici con farmaci equilibratrici sul sistema neurovegetativo e di controllo sull'emotività. Quando si verifica stitichezza non si deve ricorrere a lassativi ma ad olii minerali (ad esempio olio di vaselina) ed in caso di diarrea si impiegano chemio-antibiotici. Naturalmente deve essere sempre il medico ad indicare i vari farmaci a seconda dell'intensità dei disturbi e del soggetto che ne è affetto.

GLI AMICI FEDELI

Le oche in servizio d'allarme

Tutti gli animali, non soltanto i cani, fanno la guardia alla casa del padrone e danno, come possono, l'allarme quando questa è in pericolo o quando estranei stanno per entrarvi. Ricordiamo, ad esempio, le fameliche oche capitoline che con il loro starnazzare avvertirono in tempo i romani dell'approssimarsi dei nemici e consentirono di approntare in tempo la controffensiva e di salvare la città.

Uguale comportamento hanno le oche indocinesi nelle varie guerre del Sud-Est asiatico: tenute in posti avanzati od in depositi militari molto spesso contribuiscono a difenderli con allarmi tempestivi e con la loro aggressività.

Ma non occorre riferirci ad episodi lontani e recenti per comprendere quanto sia sviluppato in questi animali l'istinto della difesa del posto in cui vivono: basta osservare come si comportano le oche nelle aziende, sulle strade di campagna o nei prati quando vi sono estranei.

L'impiego dell'oca in campagna o nei giardini come animale da guardia o, più precisamente, da allarme, è vantaggioso sotto molti aspetti. Anzitutto per questo animale non si pagano tasse. Non è poco se consideriamo l'aumento incomprensibile della tassa sui cani, anche su quelli che effettivamente fanno la guardia ma che gli uffici comunali considerano invece da compagnia.

Il mantenimento dell'oca, inoltre, costa poco: essa si accontenta di alimenti poveri, per lo più farinacei, e di avanzi di cucina; non richiede cure particolari e rende al padrone la morbide piume bianche o colorate a seconda che sia di razza europea od orientale, e le sue uova sono buone come quelle di gallina, anzi, alcuni le preferiscono a queste.

C'è chi può pensare che un ladro non si spaventi anche di fronte ad una intera famiglia di oche. E' un errore: sia per la loro rumorosità sia per l'aggressività che dimostrano quando sono in gruppo, le oche non fanno meno paura di un mastino. E' vero che per tradizione il cane è considerato il protettore per eccellenza della casa del padrone e la sua migliore guardia del corpo. Ma non si deve rimanere fermi alle tradizioni quando si dimostra che anche il mondo degli animali si evolve e che nuovi impieghi di taluni di essi possono essere accettati con vantaggio dell'uomo.

G. C. Ferraro Caro

Dopo «I caratteri originali», il 5 maggio esce un nuovo volume della

STORIA D'ITALIA EINAUDI

Una grande iniziativa editoriale, che ha ottenuto un successo di critica e di pubblico senza precedenti.

III. Dal primo Settecento all'Unità

Sommario: «La storia politica e sociale» di Stuart J. Woolf, «La storia economica» di Alberto Caracciolo, «La cultura» di Nicola Badaloni, «L'Italia fuori d'Italia» di Franco Venturi.

Nelle 88 tavole fuori testo, una breve storia per immagini dei giornali dell'epoca. Un volume rilegato in astuccio di pp. 1564, Lire 20000.

In tutte le librerie e presso le agenzie rateali Einaudi.

Non tutti hanno applicato le nuove tariffe

Pane più caro in molti negozi

Malgrado gli inviti del prefetto e la protesta dei sindacati, numerosi fornai hanno ritoccato i prezzi - «Non vogliamo lavorare in perdita, la farina è aumentata, il rialzo è insufficiente»

Ignorando gli inviti del prefetto, le proteste di tutti i sindacati, le lagnanze dei clienti, la maggioranza dei negozianti stamane già vendeva a 270 lire invece che a 250 il tipo più richiesto di pane. «Anno nuovo, prezzi nuovi», sembra essere lo slogan degli appartenenti alla categoria che, autonomamente, ha deciso di rivalersi sui consumatori dell'aggravio di spesa. «L'aumento attuale è ancora inferiore alle nostre necessità — ci ha detto un fornaio —. Sarebbe stato preferibile passare da 240 a 300 lire, anche per evitarci i fastidi delle monetine da dieci lire di resto».

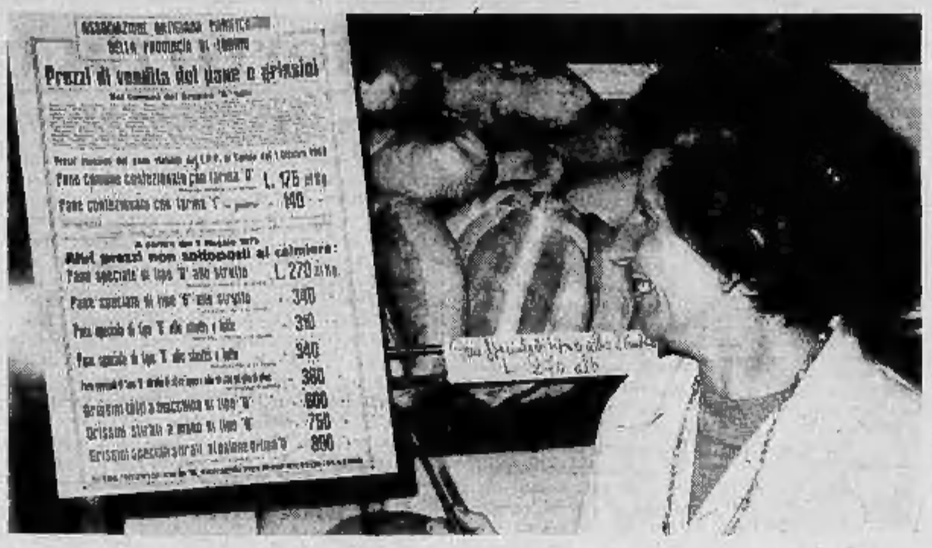

«L'inaccettabile provvedimento di rincaro del pane, anziché affrontare i reali e gravi problemi che assillano la categoria dei panificatori e anzi eludendoli, si limita ancora una volta a scaricare sui lavoratori tutti gli oneri e le disfunzioni», *afferma il comunicato di protesta di tutti i sindacati.* «L'associazione di categoria — *continuano Cgil, Cisl, Uil* — ha scelto il piccolo chiuso [illegible] ni corporative».

Molti panettieri replicano di essere vittime di «una campagna di intimidazione contro una categoria di persone che vivono di lavoro indipendente». Anche al prefetto che, nella sua qualità di presidente del Comitato prezzi invitava ieri a sospendere l'applicazione delle nuove tabelle, è stato risposto allegando conti e fatture. Queste documenterebbero un aumento di costi di ben 59 lire al chilo per i produttori, tenendo conto dell'iva e degli altri scatti della contingenza. Si afferma anche che a Torino il pane è meno caro che in altre città italiane.

«Sono controllati i prezzi del grano e del pane ma non è controllato il prezzo della farina che noi acquistiamo e che è rincarata di 1600 lire al quintale. Come si può pretendere che lavoriamo in perdita?», *afferma uno dei capigruppo cui fanno capo i fornai dei quartieri della città. In realtà, osservano alcuni, con l'aumento deciso unilateralmente dall'assemblea della categoria, si è mostrato che il prezzo del pane non può essere definito «controllato».*

L'unico prezzo restato invariato è quello delle pezzature grosse con farina comune, rimasto a 175 lire. In realtà è noto che di questo tipo «calmierato» viene prodotta una quantità insufficiente al bisogno: molte rivendite ne sono sprovviste, altre terminano la piccola scorta nelle prime ore del mattino. I sindacati denunciano nel loro comunicato «l'irreperibilità di pane a 175 lire» e invitano i consumatori «a segnalare i negozianti che non rispettano l'obbligo di mettere in vendita questo tipo».

Per l'otto maggio, Cgil, Cisl e Uil annunciano una decisa azione» per bloccare con ogni mezzo qualsiasi aumento del pane comune.

Giovanni Agnelli premia settanta anziani della Fiat

La cordiale cerimonia stamane al Teatro Nuovo

Settantatré soci del gruppo anziani Fiat, che hanno raggiunto il quarantesimo anno di attività nell'azienda, sono stati premiati con medaglie d'oro e diplomi. La tradizionale cerimonia si è svolta stamane nel Teatro Nuovo di Torino-Esposizioni. Erano presenti il presidente della Fiat Giovanni Agnelli, il vicepresidente ingegner Bono, l'amministratore delegato Umberto Agnelli, i direttori generali Gioia e Rota. Nella sala, schierata davanti agli anziani, una rappresentanza di allievi ed ex allievi della scuola aziendale.

Dopo un breve saluto del presidente del gruppo anziani, cavalier Mario Tronville, il segretario generale Lorenzo Torre ha illustrato dettagliatamente l'attività dell'associazione nel 1972. Prima della premiazione ha preso la parola il dottor Giovanni Agnelli. «*Le cerimonie alla Fiat sono poche e proprio per questo più importanti* — ha detto —. *Quella degli anziani è per me importantissima. In una azienda come la Fiat, che risale all'altro secolo, queste manifestazioni tendono ad assumere una cadenza di "routine". Quest'anno abbiamo cambiato sede. Non ci siamo più ritrovati nell'atrio d'ingresso della palazzina Mirafiori. Il "complesso" ha ormai assunto una sua fisionomia di divisione automobili. La cerimonia di oggi, al contrario, vuole essere un riconoscimento dell'attività svolta in tutti i settori dell'azienda».*

«*E' stata spostata anche la data* — ha proseguito il presidente della Fiat —. *Una somma di lunghi "ponti" non ha consentito di rispettare certe scadenze. Voi non eravate tanto esperti in questo calcolo di "ponti"* (ha sottolineato il dottor Agnelli con un sorriso polemico) *e guardando il calendario di aprile mi sono reso conto che quest'anno ci sono più giorni di vacanza di quanti ne abbia mai fatti. Valletta in tutta la sua vita».*

Il presidente Agnelli ha quindi letto i dati più significativi del bilancio 1972. «*Sono cifre* — ha detto — *che rappresentano il punto di arrivo di una produzione in cui avete tanta parte. Voi siete in grado di valutare le difficoltà che caratterizzano il nostro mondo industriale e valutare quali siano le misure più opportune per superare questi ostacoli. La vostra generazione è stata preparata tecnicamente ma non concepita per essere inserita in questo tipo di società. Malgrado ciò siete riusciti a creare le premesse per nuovi posti di lavoro, potenziare un'impresa che è occasione di promozione sociale e strumento di sviluppo dell'economia nazionale».*

Assegnati gli incarichi ai diciotto assessori

Stamane il sindaco Secreto ha distribuito gli incarichi ai 18 assessori democristiani eletti il 29 aprile scorso. Undici di essi facevano parte già della Giunta precedente e hanno conservato gli stessi incarichi. La novità più rilevante riguarda le aziende municipalizzate: il sindaco ha preferito tenere per sé questa delega.

Ecco il quadro della nuova amministrazione comunale: Silvio Geuna, lavori pubblici; Giuseppe Costagnaga, annona e mercati; Emilia Bergoglio Cordaro, igiene e sanità; Anna Maria Viziale, istruzione; Dante Notaristefano, assistenza sociale; Bruno Fiorino, lavoro e problemi sociali; Giovanni Picco, urbanistica e decentramento; Vitilio Lucci, servizi speciali, sport e problemi della gioventù; Renato Valente, programmazione e bilancio; Sergio Vinciguerra, legale e personale; Carmine Nardullo, patrimonio. Per questi non si tratta di riconferma.

Nuovi assessori: Ciro Albanese, edilizia; Piero Dotta, economato e turismo; Giuseppe Bracco, polizia e viabilità; Antonio Cocuzzello, stato civile; Camillo Montanaro, statistica; Ida Rossi, imposte e tasse; Mario Berardi, cultura.

Gli zingari per fare festa saccheggiano un cantiere

L'accampamento con il legname rubato e le pecore che serviranno per il banchetto

Gli operai dell'Unione Mineraria che lavorano per conto delle Ferrovie presso lo scalo di corso Vercelli 501, vicino all'autostrada per Milano, stamane non hanno potuto lavorare, perché nella notte erano sparite tutte le impalcature e le passerelle del cantiere.

Le avevano rubate nella notte un folto gruppo di zingari che sono accampati da una decina di giorni in un prato a poca distanza. Il capo cantiere delle Ferrovie Salvatore Jorio, 35 anni, ha chiamato la polizia.

Il legname era ancora tutto accatastato in mezzo alle automobili e le roulottes degli zingari. Il capo della tribù, di nazionalità jugoslava, si è giustificato raccontando agli agenti che le tavole dovevano servire per una grande festa che avrebbero riunito nella zona decine di carovane provenienti da numerosi paesi.

Ha mostrato quindici grosse pecore che saranno mangiate al banchetto. Non ha voluto ammettere che si trattava di furto, così gli agenti, minacciando arresti, hanno dovuto imporre la restituzione dei tavolati. Naturalmente una parte era già servito ad attizzare i falò accesi nella notte.

Domani cinema chiusi?

Agitazione in tutto il Piemonte dei dipendenti delle sale

I dipendenti delle sale cinematografiche del Piemonte hanno indetto per domani, domenica, uno sciopero di 24 ore. Il motivo: «gli esercenti si rifiutano di concedere l'indennità "una tantum" richiesta dai lavoratori per compensare parzialmente il maggiore costo della vita».

Rispetto all'agitazione di domenica scorsa due le novità: questa volta aderiscono allo sciopero i tre sindacati Cgil, Cisl e Uil (il 22 aprile soltanto la Cgil). Inoltre vengono interessate tutte le sale del Piemonte, e non soltanto quelle torinesi.

Alle richieste dei dipendenti gli esercenti hanno finora risposto che non è possibile nemmeno aprire la trattativa perché sono richieste extracontrattuali. Precisano che il nuovo contratto è in vigore da meno di un anno e ulteriori modifiche non sono accettabili.

Se oggi non si raggiungerà un accordo (ipotesi abbastanza improbabile) domani molte sale cinematografiche resteranno chiuse. La «prova» di domenica scorsa ha messo in rilievo come siano interessate all'agitazione soprattutto i locali di prima visione, che hanno personale dipendente più numeroso, mentre il disagio è minimo nelle altre sale di zona o periferia, nelle quali c'è una conduzione artigianale o familiare. Il fatto che allo sciopero di domani abbiano aderito tutti e tre i sindacati di categoria mette comunque «in forse» lo spettacolo domenicale.

ORE 12,30, CORSO RACCONIGI: BOTTINO UN MILIONE

Banditi assaltano il supermercato tra la folla di donne che svengono

Altro fatto: negoziante di confezioni esasperato spara, un ladro ferito è soccorso dai complici

Lino Marenco ha subito nel suo negozio di via Tunisi ben sei assalti dei ladri ed è riuscito a respingerli quattro volte

Tre banditi hanno assaltato alle 12,30 il supermercato Max-Market, in corso Racconigi 184. Con mitra e pistole hanno immobilizzato una trentina di persone e sono fuggiti con poco più di un milione.

Sono arrivati su una «Mini» scura con tetto bianco. Uno è rimasto al volante, gli altri due sono entrati di corsa nel grande negozio. Uno di alta statura, impugnava un mitra ed una pistola. Il secondo, mascherato con una vistosa parrucca che, in un primo momento, l'ha fatto scambiare per una donna, aveva una pistola.

«Fermi tutti o spariamo» hanno detto fronteggiando commesse, cassiere e clienti — per lo più donne — che formavano una piccola ressa vicino alle tre casse poste ad un passo dalla porta d'ingresso.

C'è stato qualche grido di terrore, alcune donne sono svenute. L'uomo con la parrucca, ha scostato brutalmente alcune commesse ed ha messo in una borsa di plastica il denaro che prelevava dalle tre casse aperte.

Dopo è entrato nell'ufficio del direttore, Pietro Ciachino, e gli ha ripetuto: «Non muoverti, dammi i soldi o sei morto». Parte dell'incasso era appena stata deposta in un cassetto della scrivania. Era semiaperta. Il bandito l'ha visto e se n'è impadronito.

La rapina è stata rapidissima, non più di tre o quattro minuti. I due banditi hanno raggiunto la «Mini» senza essere notati dai passanti e si sono allontanati in direzione di piazza d'Armi. Polizia e carabinieri hanno organizzato posti di blocco.

— Nella sparatoria fra cinque ladri ed il proprietario di un negozio di abbigliamento di via Tunisi, uno degli assalitori sarebbe rimasto ferito. Lo assicurano un testimone e lo stesso commerciante. «*Uno di loro si è accasciato al suolo* — ha raccontato Lino Marenco 45 anni, via Tunisi 54 —. *La cosa mi ha stupito perché avevo mirato più in là, in mezzo alla strada. Non volevo colpire nessuno».*

Lino Marenco e sua moglie Maria Rosa Ongarelli, 38 anni, sono presi di mira dai ladri. Hanno subito due furti, quattro tentativi sono stati sventati.

Stanotte poco dopo le due il Marenco che dormiva nel retro del «Mark 3 Maxi selezione», è stato svegliato da un fragore improvviso. La vetrina dell'ingresso era stata infranta con un colpo di cric. Poi ha udito una voce che mormorava in piemontese: «*E'ntra pare che non c'è nessuno*».

Il Marenco è balzato dal letto ed ha afferrato la pistola (l'ha acquistata nel 1967 quando faceva parte della polizia). E' corso verso i ladri gridando: «*Mani in alto*». Uno degli scassinatori ha sparato un colpo ed il commerciante ha risposto al fuoco.

La sparatoria è continuata, mentre i ladri si ritiravano verso l'auto, un'«Alfa 2000» con la quale erano arrivati. Un testimone ha raccontato di aver visto uno della banda colpito ed i complici lo raccoglievano e lo portavano alla macchina. Per terra sono rimaste tracce di sangue. C'è stato anche un tentativo di inseguimento, quando l'«Alfa 2000» è partita, ma è rimasto senza risultato. Poco dopo è arrivata la polizia.

temperatura di oggi

massima	+21,2
minima	+11,7
media	+13,1

Rilevazioni del Servizio meteorologico dell'Aeronautica militare di Caselle alle ore 8: pressione a livello del mare 1021 mb; temp. 14,3; umidità 85%. Cielo coperto. Temperatura massima 21,5 minima 14,4, media 30,4. Previsioni: coperto con pioggia, visibilità discreta, venti deboli, temper. in lieve diminuzione.

echi di cronaca

carta da parati prezzi dimezzati sconto 50 %

Se mentre tappezzerie cercano la parete e vi spieghiamo subito il perché. Abbiamo eliminato una strozzatura commerciale e vi compriate direttamente dalla fonte. Le nostre tappezzerie italiane e straniere sono semplici, belle, o raffinatissime come tutte le altre tappezzerie in commercio. E vi diamo anche le istruzioni per applicarle da soli e perciò eliminate un'altra grandissima spesa. Direttamente dalla fabbrica, via Madama Cristina 125, Torino.

Segretelle

L'unica segreteria telefonica con stacco di annuncio alternato. Registra, comanda e cancella anche a distanza. Installazioni immediate. Per informazioni telef. 550.784.

materassi e saletti

Trasporto gratuito Liguria, Emilia, Piemonte e Lombardia. Direttamente in fabbrica offerte un salotto-letto (divano, due poltrone-sanfrancesco) in drapeu o pappa al prezzo di L. 212.000 ed in omaggio un tappeto in pura lana misure 180 x 270.

Acquistando due materassi a molle con garanzia, a L. 12.900 caduno, in omaggio una cuscifederza singola o un cuscino del valore di L. 5000. Trovarete vasto assortimento di saloni, materassi, reti, cuscini e tappeti. Superflex, via Cuneo 24 (piazza Rivoli), Torino. Telef. 759.313, 758.221.

se il TV è guasto Telejet 488.289 - 472.510

servizio rapido ed sicuro. Massima serietà e convenienza.

TV da riparare? Urgente telefonare 472.510 - 488.289

servizio rapido ed sicuro, mezzi, festivo, continuato 8-22.

TAPPEZZERIA in CARTA
PARATI DIEFFE
Corso Regina Margherita 194
Torino Tel. 471.733, 471 598

galleria BODDA
Via Cavour, 28 - Telef. 512.762 - Torino

oggi ore 17 ASTA

i lettori ci scrivono

Sono proprio "armi da guerra„?

«Sulla "Stampa Sera" di lunedì 30-4-'73 in prima pagina è comparso a sensazione un articolo inerente il poligono di Caselette e gli sparti vi che lo frequentano. Riteniamo doverose alcune considerazioni.

«Intanto (tutto riguardo le armi) gli M. 16 in dotazione all'esercito americano si differenziano sostanzialmente dagli Ar. 15 Sporter liberamente venduti perché debitamente autorizzati in fondamentali dettagli. L'Ar. 15 Sporter non possiede il meccanismo di raffica, il mirino lanciagranate, ha il mirino non collimabile oltre i 300 metri come prescrive la legge e conserva di militare solo la linea (de gustibus).

«Il [illegible] 300 fu arma da guerra ai suoi tempi, ma ottemperando alle leggi è un fucile come un altro, per altro disdegnato in tempi recenti anche dall'esercito del Biafra, demilitarizzato e venduto, per questo, alla bassa cifra di L. 30.000.

«E' facile sciacquarsi la bocca con la frase "Arma da guerra". Al limite, per esempio, la baionetta è "arma da guerra", definizione alquanto bizantina ma priva di essenza pratica; un coltello da cucina può essere ben peggiore.

«Il Mauser 270 non fu mai arma da guerra, costa molto, più di L. 150.000.

«La parola "Arsenale" configura quantità di armi sostanzialmente uniformi atte all'equipaggiamento di corpi combattenti legittimi e non. La parola "Collezione" configura armi disimili fatte per interessi culturali e altro, "mai per equipaggiamento".

«Le armi fanno paura, ma solo in chi non le conosce; soprattutto non ammazzano, gli uomini ammazzano. Valutare quindi gli uomini molto più delle armi.

«Per parlare poi d'altro che delle armi, vi informiamo che ci permettiamo modestamente una volta al mese un «ricco safari al barattolo di conserva ed alle bottiglie vuote. (Naturalmente muniti di regolare porto d'armi). Tutto ciò per passare un paio d'ore all'aria aperta e trovarci con altri che hanno la nostra stessa passione. Una volta su due si trova un guardacaccia o polizia giudiziaria, carabinieri ecc. Se i terroristi ci sono mai stati, devono essere evidentemente incensurati, provvisti di regolare porto d'armi e con armi denunciate ecc. perché non vedremmo mai contestare infrazioni.

«La storia ha dimostrato che restrizioni su armi significa restrizione di libertà a breve termine. E' necessario aver presente le conseguenze a breve e lunga scadenza del proprio operato specie nel momento attuale ove va poco troppo vacillano quelle istituzioni che ci permettono di indossare camicie variopinte e a quadretti e non "esclusivamente marroncolore"».

Alberto Bertolini - Porto d'armi n. 130327/D
Paolo Bertolini - Porto d'armi n. 130329/D
Giovanni Baggiani - Porto d'armi n. 130328/D

I.A.VIS INIZIATIVE ARTISTICHE - presenta

quella sera c'ero anch'io

concorso regionale d'arte varia

ETA': DAI 4 AI 21 ANNI
Canto - Recita - Disegno - Pittura - Complessi - Solisti

I concorrenti della prima selezione
Dir. Art. M° Pier Benito Greco

RICCHI PREMI: VIAGGI - MOTO - COPPE - MEDAGLIE

Spedite o portate a: I.A.VIS - Via Andrea Doria, 19 - Torino

Vi prego di inviarmi ad una audizione o prova gratuita di selezione
Nome Cognome Anni
Via Tel: C.A.P. Città

La sciagura di Chieri

Marina Serra, 17 anni, era allieva dell'Istituto G. Galilei

Non sa che la sorella e l'amica sono morte sulla sua auto e ripete: "Resterò sfigurata?„

L'impiegata ventenne che, forse per distrazione, ha tamponato un autotreno in sosta

Lucia Serra, vent'anni, non sa ancora che la sorella sedicenne Giuseppina e l'amica Marina Serra, 17 anni, sono morte sulla sua auto che si è schiantata contro un camion in sosta. E' ricoverata in stato di choc all'ospedale di Chieri; le altre due ragazze sono morte subito, lei se l'è cavata con un profondo taglio al viso.

La giovane non ricorda nulla della sciagura, avvenuta sulla provinciale Poirino-Chieri alle 21 di ieri sera, ma è convinta che Giuseppina e Marina (che aveva lo stesso cognome, ma non era sua parente) se la siano cavata come lei. Così si preoccupa solo per la ferita al viso. Piange e si dispera; ripete: «*Resterò sfigurata?*».

Finché permane lo stato di choc, non sarà possibile dirle la verità. Per tutta la notte, la giovane è stata assistita dai parenti: i genitori angosciati hanno trascorso vegliato nella camera ardente dove sono stati composti i corpi di Giuseppina e Marina Serra. Le due famiglie sono di Poirino. Le sorelle Serra abitano in via Ternavas 66, Marina (che frequentava un corso per segretarie d'azienda all'Istituto Galileo Galilei con Giuseppina) abitava in via Cristoforo Colombo 33 con i genitori ed un fratello quindicenne.

Lo strazio dei genitori di Marina Serra, morta sul colpo

Nessuno può dire come sia accaduta la sciagura. Lo autocarro del Tir contro cui è finita la «128» delle ragazze, era fermo sul bordo della strada, nei pressi della borgata Livorno, con le luci di posizione accese; i due autisti olandesi — Joannes Vermeulen di Amsterdam e Gerardus Van Seggelen — hanno sentito uno schianto terribile. Sono corsi a vedere ed hanno trovato un tremendo groviglio di lamiere incastrato sotto il rimorchio.

La strada in quel punto è rettilinea e non c'è traccia di frenata, neppure negli ultimi metri. Forse Lucia Serra, che è impiegata come ragioniera in una ditta di Chieri, confidava molto nella sua conoscenza del percorso che compiva ogni giorno. Con la sorella e l'amica stava appunto recandosi a Chieri, ad una lezione di cosmesi organizzata dall'Istituto Santa Teresa. Forse chiacchierava e si è distratta.

Ha tamponato l'autotreno in piena velocità. L'auto è stata letteralmente tranciata all'altezza del cruscotto. La guidatrice si è salvata, perché la zona del volante è rimasta fuori dall'ingolo del cassone del camion. Marina Serra, che probabilmente era al suo fianco, è morta sul colpo; la sorella Giuseppina mentre la portavano con una autolettiga all'ospedale di Chieri.

Province preferite Torino e Novara

Troppo pochi stranieri scelgono il Piemonte

Più consistente il movimento dei turisti «nazionali» - Gli italiani vanno soprattutto negli alberghi di categoria inferiore

Nell'anno (re stranieri su cento scelgono una località del Piemonte come meta turistica; e di essi circa la metà si ferma in provincia di Torino, l'altra metà in provincia di Novara. Più consistente nella nostra regione è il movimento dei turisti «nazionali»; rappresenta il 7,3 per cento di quello italiano.

Per chi volesse districarsi in una lunga serie di dati, la «ricerca conoscitiva sull'attività turistica in Piemonte» curata dall'associazione Piemonte-Italia sodalizierebbe molte curiosità. Si scoprirebbe così — ad esempio — che il patrimonio ricettivo alberghiero, calcolato in posti letto, dal 1961 al 1971 è più aumentato in Piemonte ma in misura inferiore del 50 per cento rispetto all'incremento nazionale nello stesso periodo, e che è orientato all'ingrandimento delle dimensioni degli alberghi.

Dove alloggiano i turisti? Gli stranieri preferiscono gli alberghi di lusso e di prima e seconda categoria (con percentuali molto alte a Stresa, seguita dal Sestriere), gli italiani nettamente quelli di categoria inferiore, comprese le locande. I soggiorni, inoltre, non sono affatto distribuiti nell'arco di un anno, ma sono «concentrati» per stagione (indici elevati a Bognanco, Lurisia, Garessio, Baveno, Claviere, Sestriere; e, per gli stranieri, ad Arona, Verbania, Bardonecchia, Stresa ecc.).

L'analisi delle «presenze», cioè delle notti di permanenza presso alberghi, segnala in dieci anni un aumento da 5 milioni 820 mila a 7 milioni 359 mila, con un incremento del 26,4 per cento: ma è meno della metà di quello nazionale verificatosi nello stesso periodo, ed è dovuto soprattutto al movimento degli italiani, mentre è diminuito percentualmente — sempre in Piemonte — quello degli stranieri.

Il primo posto in graduatoria rispetto al ritmo di incremento delle presenze turistiche spetta alla provincia di Asti (oltre il 48 per cento), mentre un altro primato ma in negativo spetta al Sestriere che ha visto una drastica riduzione (del 54 per cento circa) delle presenze straniere. Un primato spetta a Torino: ha l'80 per cento circa di tutte le presenze alberghiere nei capoluoghi di provincia piemontesi, ma non va dimenticato che nel movimento turistico sono compresi anche i soggiorni «per affari», che interessano oltre la città capoluogo anche località minori (come Ivrea).

Tutti questi dati vengono comunque ampiamente superati se si considera il movimento turistico extra-alberghiera (alloggi privati soprattutto — circa l'85 per cento — e poi campeggi, alberghi della gioventù, case di cura, colonie ecc.). Le valutazioni in questo campo sono più incerte, perché non esistono registrazioni ufficiali: secondo stime approssimative nel 1971 il movimento extra-alberghiero in Piemonte ha avuto una consistenza di tre-quattro volte superiore a quello alberghiero. Al turismo «di soggiorno» va infine aggiunto il turismo «di passaggio» che in Piemonte ha avuto uguale consistenza (grazie anche a trafori ed autostrade).

Fin qui i dati tecnici. Ma esiste anche una «filosofia» del turismo legato a una «filosofia» del territorio. Oggi, non si può più parlare di «ozio» privilegio di pochi, bensì di tempo libero come diritto-dovere collettivo (ma non come «evasione» rituale). «Il turismo dovrà essere di rappresentare la fuga dai problemi irrisolti nell'organizzazione del lavoro e delle città attuali, e di riflettere passivamente le deformazioni — si legge nella relazione dell'architetto Gambino —. Non v'è nessuna ragione accettabile perché il cittadino di Torino debba andare a cercare nelle valli del Cuneese o sulle colline del Monferrato il verde che potrebbe e dovrebbe trovare in città: le ragioni del turismo non vanno confuse con i "diritti all'ambiente" della vita in città». Tanto più che «fuggendo» dalle metropoli, il cittadino si ritrova in un'altra città», quella delle grandi stazioni invernali o dei centri balneari.

La divisione artificiosa fra aree di lavoro e aree di tempo libero crea alla fine gravi squilibri territoriali. Lo stesso turismo, da solo, non serve a salvare zone economicamente depresse e spesso, anzi, danneggia gravemente quelle stesse aree che ne dovrebbero trarre beneficio se non esiste un'adeguata stabilità del quadro territoriale.

Il turismo deve essere integrato con altre attività produttive locali e non essere stabilito da centri di decisione esterni. Per questo è indispensabile che intervenga l'operatore pubblico. Dice ancora l'arch. Gambino: «L'autorità della Regione e la maggior capacità decisionale degli Enti locali riusciranno forse ad evitare che la parte maggiore del Piemonte, ricca di impareggiabili valori non solo naturali, ma culturali e civili, si trasformi in una distesa di "pascoli estivi" e di rifugi invernali per le masse sradicate della megalopoli padana; e per far sì che il turismo si sviluppi, in ogni zona, in funzione di chi ci vive».

Carla Fontana

Lunedì il convegno sul turismo piemontese

«Il turismo in Piemonte» è il tema di un convegno promosso dall'Associazione Piemonte-Italia, che si terrà lunedì prossimo a Torino in corso Stati Uniti 45. Relatori: professor Francesco Forte, «Situazioni e prospettive del turismo in Piemonte»; arch. Roberto Gambino, «Turismo e assetto territoriale»; arch. Giampiero Vigliano, «Salvaguardia turistica-ecologica». Vi parteciperà anche un esperto francese, arch. Chappis, il vicepresidente della Regione e assessore al turismo avv. Maria Debenedetti.

taccuino torinese

Oggi festeggiamo

S. Pio V (l'unico Papa piemontese), S. Angelo (patrono di Licata), S. Virgilio, S. Eutimio, S. Tosca, B. Silvano vescovo, S. Ilario vescovo.

OGGI sabato 5 maggio: il Sole è sorto alle 5,12 e tramonta alle 19,36. La Luna si trova nel 4° giorno dopo il Novilunio.

Anziani «La Stampa»

Domani si svolgerà l'annuale Giornata dell'Anziano, indetta dall'Editrice «La Stampa» e dal Gruppo sociale. Alle 11,30 nel salone delle conferenze presso «La Stampa» (via Marenco 32) si avrà la cerimonia di premiazione, alla quale seguirà la Messa, celebrata dal vescovo ausiliare Carlo Chiavazza. Alle 13 ci sarà un pranzo nella sede del circolo aziendale (corso Montecroce 31). Infine, alle 15, si svolgeranno giochi di bocce e di società. Tutti gli anziani sono invitati a partecipare alla festa.

Manifestazioni

Giornata dell'Europa 1973: il centro di coordinamento fra le Associazioni europeistiche piemontesi terrà oggi alle 17 a Palazzo Madama (piazza Castello) una manifestazione nel corso della quale parleranno il Sindaco di Torino, l'avv. Oberto e il sen. Giuseppe Pella.

Associazione Nazionale ex deportati politici: domani alle 10,30 in occasione del 28° anniversario della liberazione dei campi, si svolgerà presso il Cimitero generale una cerimonia in memoria dei Caduti.

Fidas - Donatori Sangue Piemonte: domani alle 10, presso il teatro «Michelin Sport Club» di corso Umbria 58, verranno consegnate 774 medaglie ai donatori.

Società Fotografica Subalpina: corso di fotografia, lunedì alle 21,15, via Bogino 25: Esposizione e critica delle fotografie dei partecipanti al corso (5ª/ma).

XVI Manifestazione Orientamento Moda: lunedì alle 21 al teatro Carignano «Rassegna della sartoria piemontese».

Farmacie di turno

Aperte domani e lunedì con servizio continuato dalla 8,30 alle 16,30: p. Rivoli 11; v. Goito 133; v. Chiesa della Salute 105 ang. v. Palli; c. Vercelli 230; c. Traiano 85; v. Ponzio 1; p. Manno ang. v. Isernia; p. Paleocapa; v. Monginevro 75; v. Cigna 44; v. Cardinal Massaia 45; v. Duchessa Jolanda 10; via Tunisi 51 ang. v. Spaventa; c. Casale 110; c. Francia 333 bis; c. Dante 78; v. Tripoli 58 ang. v. Montalcone; c. Palermo 116; via Vanchiglia 29; c. De Gasperi 65; v. Genova 84/E; v. Cibrario 72; v. Cornalia ang. v. San Dalmazzo; v. Po 4; v. Pramolfo 6; c. Montegrappa 55; v. Giolitti 2; v. Lanzo 11/B; v. Nizza 27; p. Omero 18; p. S. Giovanni; largo Semplono 183; largo Toscana 50.

Autoriparazioni

Aperto oggi dalle 14,30 alle 18 e domani dalle 8 alle 13. Officine: via Reymondo 11 (telefono 693.975); v. San Domenico 25 (tel. 539. 811). **Elettrauto:** c. Siracusa 78 (tel. 309.200); v. Beaumont 36 (tel. 512.707); c. Brescia 52 (tel. 854.882).

Servizio Fiat (9-12,30, 14,30-19): corso Brunelleschi 15, telefono 592.446. Il servizio fuori orario è stato eliminato sia per il centro assistenziale di corso Francia 430 sia per le concessionarie della città.

Servizio Alfa Romeo, Officine: v. Barbaresco 3-5 (tel. 870.509); v. Lavagna 5 (tel. 774.538).

Tabaccai aperti domani

Piazza Castello 80; via Arsenale 4; v. Po 25; v. Lagrange 11; v. Garibaldi 9 bis; v. XX Settembre 62; v. XX Settembre 28; p. 18 Marzo 7; v. Sant'Agostino 13; v. Del Carmine 0; c. Principe Amedeo 18; c. G. Cesare 1; c. Regina Margherita 144; p. Vittorio Veneto 14; p. Statuto 4; v. Bertolfet 7; c. Vittorio Emanuele 70; v. Mazzini 12; c. G. Cesare 25; str. Bertolla 47; v. Nizza 350; c. Novara 9; v. Nizza 136; v. Nizza 71; v. Don Bosco 14; c. Moncalieri 264.

Via Reggio 4; v. Monterosa 1; v. del Ronchi 18; str. Pianezza 10; p. Hermada 12; v. Cibrario 45; v. Marocino 7; v. Belfiore 30; v. Frejus 10; v. C. Revel 15; c. Francia 365; interno stazione Porta Susa; l. G. Cesare 109; v. Borgone 34; c. Regina Margherita 17; c. Moncalieri 59; c. Francia 143; v. A. Cecchi 70; v. Cigna 82; c. Orbassano 388; v. M. Cristina 131; interno stazione lll. Rivoli; str. Venaria 27; v. Sacchi 20; v. Cimarosa 36; c. Tazzoli 164; c. Casale 128; c. U. Sovietica 305; v. P. Balbi 41.

Via Cigna 22; c. Orbassano 35; v. Bigiarl 1; c. Vercelli 144 bis; v. Arquata 2; c. Svizzera 71; v. G. Dina 30; c. Racconigi 91; c. Belgio 169; c. Ferrucci 2; v. Monginevro 93; v. Valeggio 16; c. Re Umberto 72; v. S. Giulia 39 bis; v. F.lli Carle 9; v. Bologna 31; v. G. di Saroio 5; v. Chiesa della Salute 3; v. Assarotti 16; c. Adriatico 2; mercato ort. v. G. Brunu; c. Corsica 178; c. Vittorio 29; v. Lagrange 31; v. P. Paoli 1; v. Barbaroux 27; p. Derna 236; v. Lucento 1; v. Monginevro 220; v. Braccini 84; v. Tripoli 41; v. Priocca 34; v. San Massimo 40; stazione FF.SS. Porta Nuova; c. Racconigi 225.

Corso U. Sovietica 249; v. Nanni 78; v. G. Bruno 82; v. Rocciamelone 3; v. Monterosa 139; c. Chieri 65; v. Salabertano 75; v. Vagnone 24; v. Paisiello 24; c. Sebastopoli 238; viale Falchera 68; c. G. Agnelli 60; c. L. Einaudi 53; via Santa Comunì 41; v. B. Luini 147; c. Grosseto 203; v. G. Reni 153; v. Foglizzo 41; v. Asiago 30; c. Taranto 158; v. V. Lancia 58; viale del Maghetti 7; c. Vercelli 248 v. Veglia 10 int. 5; v. G. Re 11.

Percorso autobus 71

L'Azienda tramvia municipali comunica che in relazione all'istituzione del senso unico di circolazione in via S. Paolo, a partire da lunedì gli autobus della linea 71 diretti verso il capolinea di p. Statuto seguiranno la sottoindicata variazione di percorso: da p. Robilant per via Braccini, via Ossasco, riprendendo il normale istradamento per via S. Paolo all'altezza del corso Peschiera.

Avigliana

Farmacia di turno

Aperta domani e di notte fino all'11 maggio: Segre, corso Laghi 206.

Benzinai

Distributori aperti domani: Esso, corso Laghi 208; Chevron, via Monceniglo 81; Shell, corso Torino 17; Api, corso Laghi 50; Chevron, corso Laghi 239; Aci, corso Torino 71; Elf, corso Torino 72.

Pinerolo

Farmacia di turno

Aperta dalle 8,30 alle 12,30 e dalle 15,30 alle 19,30 fino a lunedì 7 maggio: Occello, stradale Fenestrelle 120; avviso anche servizio notturno.

Benzinai

Di turno domani: Agip, corso Torino 120; Shell, corso Torino 320; Esso, via Saluzzo 54; Chevron, corso Torino; Total, via Saluzzo 81.

Giro podistico

Domani, alle 14,30, giro podistico organizzato dall'Atletica Pinerolo, in piazza Vittorio Veneto, per il ciclo delle manifestazioni di «Pinerolo Primavera».

EDIL-CASE
C. VINZAGLIO 29
TEL. 548154 (5 linee)

VIVA LA DIFFERENZA
Ubicata in una delle più felici posizioni della città, questa casa ha molti, molti "numeri"; perché pur essendo vicino ad una delle principali arterie di scorrimento, il corso Francia, è giustamente appartata in modo da godere di una eccezionale tranquillità. E' una costruzione di classe, ben rifinita, piacevole da abitare.
CORSO FRANCIA 270/int.-12
APPARTAMENTI COMPOSTI DA
ingresso, 2 camere, tinello con cucinotta, bagno, balconi L. 17.500.000
compreso mutuo di L. 7.750.000
Sono previste facilitazioni di pagamento
Ed è ancora possibile, per chi ha delle particolari esigenze, effettuare degli abbinamenti di vani.
UFFICIO VENDITE SUL POSTO

ALLOGGI TUTTAVISTA
VIA SANSOVINO 95 (zona Lucento)
CONDOMINIO
PIENOSOLE

Una costruzione imponente e nuovissima in cui tutti gli appartamenti hanno una doppia esposizione levante e ponente, per godere in ogni stagione dei raggi del sole.
ambienti spaziosi e ottima rifinitura interna ed esterna.
Case circondate da verde condominiale

Ingresso, 2 camere da letto, tinello con cucinotta bagno L. 12.800.000
compreso mutuo
Minimo contanti 30%
Mutuo fondiario a ulteriori dilazioni
UFFICIO VENDITE SUL POSTO

LE INGLESI A TORINO
in VIA SERVAIS 200 interno A/20
Queste sono le vere "palazzine all'inglese": costruzioni eleganti di soli tre piani, immerse nel verde dei giardini, in un quartiere tranquillo e riservato.
APPARTAMENTI COMPOSTI DA
Salone, 2 camere, cucina, doppi servizi
L. 22.500.000 compreso 50% Mutuo Fondiario
Dilazioni a lungo termine

Venteci a trovare, le palazzine Edilcase sono facilmente individuabili e l'ufficio vendite è sul posto.
VISITATE L'ALLOGGIO CAMPIONE ARREDATO

UNA CASA TUTTA TUA
Il complesso Residenziale TORINO Fiori è dotato di tutti i servizi essenziali: supermercato, negozi, servizi sanitari, campi da gioco per bambini, campi bocce.

VIA BISCARETTI DI RUFFIA
(Fiat Mirafiori Sud - 300 metri da corso Unione Sovietica - Autobus 71)
Ingresso, 2 camere da letto, tinello con cucinotta, doppi servizi, 2 ampi balconi, cantina.
Le condizioni di pagamento possono essere le seguenti:
L. 2.500.000 in contanti al contratto
L. 1.100.000 in contanti alla consegna chiavi.
L. 4.150.000 Mutuo fondiario di L. 34.500 mensili
L. 4.450.000 rate mensili da concordarsi.
OTTIMO INVESTIMENTO DA REDDITO
UFFICIO VENDITE SUL POSTO

LA CASA CHE CERCHI
CORSO PARINI 15 Moncalieri
Questo nuovo palazzo è a pochi minuti da Piazza Baldissi, ma già si respira un'aria diversa, più pulita, e i rumori del traffico sono rimasti in città.
- Ingresso camera da letto, ampia cucina, bagno, balcone, cantina L. 8.500.000
Minimo contanti L. 2.500.000
- Ingresso, soggiorno - pranzo, camera da letto, cucina abitabile bagno, balconi angolari L. 11.800.000
Minimo contanti L. 3.800.000
- Ingresso, soggiorno - pranzo, 2 camere da letto, cucina abitabile, bagno, 2 balconi, cantina L. 14.350.000
Minimo contanti L. 4.300.000
Questo tipo di alloggio è disponibile anche nella versione con doppi servizi.
UFFICIO VENDITE SUL POSTO

LOCALI COMMERCIALI
Eccezionale offerta di vendita di locali commerciali adatti per sedi di negozi, magazzini, uffici meccanografici, rappresentanze, concessionarie, grandi negozi ecc.
CORSO DUCA DEGLI ABRUZZI 75
(Angolo Via Torricelli 50)
Locale seminterrato con accesso carrabile mq. 240
L. 23.500.000 (compreso mutuo)
VIA MILLEFONTI 24
(Italia '61 - tra via Genova e via Ventimiglia)
Negozio con ampia vetrina e fronte su portici. Magazzini di vasta metratura serviti di adeguati accessi carrai
Negozio L. 220.000 il mq. - Magazzini L. 60.000 il mq.
VIA BISCARETTI DI RUFFIA (FIAT Mirafiori Sud)
(Quartiere Residenziale TORINO Fiori
300 mt. da Corso Unione Sovietica)
Locali seminterrati varie superfici (da mq. 137 a mq. 300) con possibilità di abbinamenti. Tutti serviti di accessi carrai.
Prezzo eccezionale L. 80.000 il mq. con possibilità di pagamento dilazionato a lungo termine.
CORSO MONTE GRAPPA 31
(Angolo Via Cagliarico)
Grande negozio angolare a sette vetrine, superficie mq. 187, affittato a L. 130.000 mensili. Mutuo fond. L. 10.000.000.
Gli acquisti dei locali su indicati possono avvenire versando una minima cifra in contanti. Il rimanente oltre al mutuo può essere versato a lungo termine con rate mensili di importo ridotto. Per gli acquirenti che lo richiedano siamo in grado di fornire l'inquilino selezionato.

l' A B C del bere bene
Aperitivo Bitter Campari

mese del CAPPOTTO
£550 lavato e stirato
tintoria nicol

GIORDANO, L'ARREDAMENTO "PIÙ"
Pensate al Vostro arredamento? Giordano l'ha già realizzato!
Giordano ARREDA

10080 FELETTO CANAVESE (TORINO)
VIA CIRCONVALLAZIONE 14
Tel. (0124) 9 10 58
Leini Lombardore Rivarolo
TORINO FELETTO

LA STAMPA
al servizio del pubblico
salone via roma 80 tel. 517958

UGO BUZZOLAN / **SETTE SERE DAVANTI ALLA TV**

TOTÒ, come si rideva!

Caro Totò, dài e dài, anche per lui la tv è riuscita ad azzeccare il film giusto.

Sino ad ora non erano sfilati che cascami, « I due orfanelli », « Totò le Mokò, «Totò sceicco»... sbrindelli di rivista, e non privi della migliore, trasferiti sullo schermo e ricalcati alla meglio, frettolosamente... qualche rivalsa... il più delle volte si stava lì, in paziente attesa di un'occasione di ilarità che tardava a venire... Oppure abbiamo visto « Yvonne la nuit », fumettone lacrimoso dove Totò c'entrava come i cavoli a merenda... Ma questa settimana, finalmente, è stata riesumata una pellicola che, senz'essere un capolavoro, è garbata e intelligente, persino con una punta di satira: TOTÒ E CAROLINA di Mario Monicelli.

Andiamo a guardare chi è il soggettista: Ennio Flaiano. In un'epoca (1955) in cui il poliziotto, ancora più di adesso, diremmo, si ergeva a grande distanza dal cittadino, autoritario simbolo del potere statale, provvisto di cuoio e di sfolgiante, solo ad un tipo ironico e amaro come Flaiano poteva venire in mente di offrire un'immagine di agente di P. S. bonario e pasticciane, strampalato e spampanato, alle prese, tra le quattro pareti domestiche, con un figlioletto dalle calze a pezzi e con un vecchio padre rimbambito, una volta acculiti dalla moglie defunta... E' poco più di un morto di fame che sogna un piccolo aumento di stipendio e che sente un'immediata solidarietà per una ragazza che appartiene alla sua stessa categoria, la categoria dei poveri e dei diseredati che tirano la carretta faticosamente... Quando si trova in difficoltà grida « Compagni! » invocando il soccorso di alcuni scioperi (allora il socialismo era l'unico rappresentante della sinistra che poteva essere nominato, i comunisti non dovevano esistere); e quando la jeep che pilota viene tamponata da un camion scende imbestialito, ma trovandosi al cospetto di un reverendo s'inchina sino a terra...

Anche se poi, a conti fatti, « Totò e Carolina » è una cosetta, si capisce come vent'anni fa la censura si sia inquietata e abbia messo i suoi brutti bastoni tra le ruote del film, probabilmente tagliato, certo ostacolato e osteggiato.

Perché abbiamo detto, all'inizio, « caro Totò »? Ma perché abbiamo di Totò, collocato in quel periodo (grosso modo tra il '50 e il '60), un ricordo particolarmente affettuoso. Il periodo era — come dire? — tutto severo, tutto serioso, tutto conformista, tutto teso all'edificazione morale. Rammentiamo (ed è bene rammentarlo perché troppa gente se l'è dimenticato) che venivano tolti dalle vetrine di una pasticceria d'arte i nudi di Modigliani; che sui giornali era proibita la parola amante; che non si poteva rappresentare « La Mandragola » di Machiavelli; che si coprivano con striscioline di carta le gambe delle ballerine in tutti gli spogliati sul manifesto di « Scarpette rosse »; che la televisione nasceva in un clima di limitazioni, di imposizioni, di riguardi e di paure (dove l'innocente espressione « scherzo da prete » scappata al concorrente di un quiz suscitava errore e scandalo)... ma dovremmo continuare per un pezzo, occupare parecchie colonne, forse un intero volume...

Bene, in quel periodo Totò era, sia pure modestamente e negli angusti confini tollerati dalla censura e comunque scrupolosamente rispettati dai produttori, un emblema di apertura burlesca, di verve sornionamente ammiccante, di sghignazzata fo pernacchia, se del caso) fieramente irriverente, come nata e sfrontatamente e popolaresca reazione a troppa austerità. In « Totò e Carolina » abbiamo ritrovato, a tratti, questo spirito e l'abbiamo apprezzato.

E per continuare il discorso della comicità cinematografica in tv, annotiamo che al sabato c'è un'antologia di vecchie farse (l'altra settimana Cretinetti, stasera Robinet): tutte cose girate negli stabilimenti di Torino (e per le vie di una mitica, incredibile Torino decamicisiana e pascoliana).

La rassegna ci sembra molto interessante e gradevole. Ma di regola incontri quelli che ti dicono in tono risentito: « Io non sono riuscito a ridere veramente... ». Bella scoperta: è come se uno pretendesse di singhiozzare a « Cenere » con la Duse o a « La falena » con Lyda Borelli. Sono documenti preziosi di un gusto e di un'epoca in cui si colgono senza difficoltà le matrici dell'arte comica che verrà dopo; e da cui non è raro tirare fuori momenti di autentico divertimento. E poi, perché protestare? Chi non è soddisfatto dell'umorismo del cinema muto non ha che da toccare un pulsante e passare sul « nazionale »: qui sotto fra le braccia di Bramieri e sarà avvolto dall'umorismo che cercava, fragoroso e ben imbottito di parole.

Ugo Buzzolan

Una statua e una "via Totò,,

Il nome e la memoria di Antonio De Curtis, il popolare Totò, saranno onorati dalla città di Napoli con un monumento e la intestazione di una strada. L'iniziativa, promossa dal Cineclub di Napoli ed accolta dal sindaco De Michele, verrà concretata non appena ultimato l'« iter » burocratico per la collocazione della statua. (Telefoto)

ANDY CAPP

il fumetto di Reg Smythe

(Copyright « News Blitz »)

MAMMA

« Strip » di Mell

(Copyright « Marka »)

animal crackers

il mondo di Rog Bollen

(Copyright I.F.E.)

COLONEL SUN (007)

Tempi duri per Bond che deve indagare sulla traccia d'un foglio di carta con alcuni nomi e numeri («News Blitz»)

James Bond

PASSATO PROSSIMO

Hawke, a spasso sulla Luna, promette brividi cosmici alla sua affezionata clientela. (« News Blitz »)

DICK TRACY

E LA GANG SPAZIALE

Una misteriosa banda cilindra i nemici mettendoli in orbita nello spazio. Dick Tracy affronta un'avventura cosmica.

(Copyright « Chicago Tribune » e « Stampa Sera »)

(40 — Continua)

RISOLVIAMO

il cruciverba

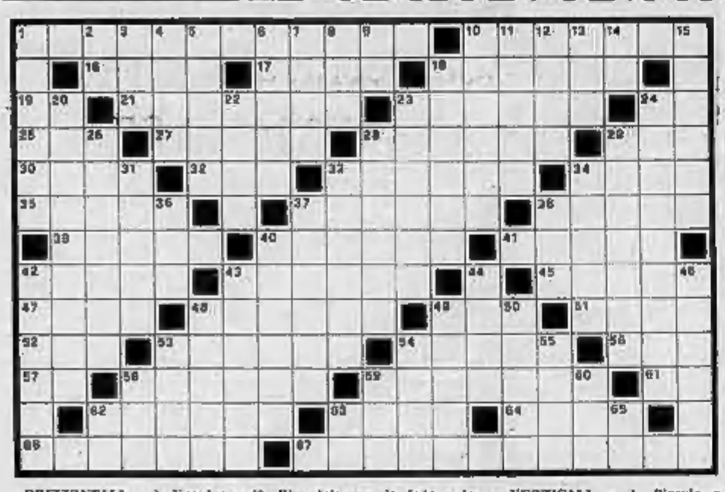

ORIZZONTALI — 1. Una forte infreddatura; 10. Il nome della cantante Martino; 16. Giovane cantante di musica leggera; 17. Preso vita dalla creta, con un soffio vitale; 18. Sorge di fronte a Dover; 19. Trajani in latino; 21. Serpente a sonagli; 23. Opera di Arrigo Boito; 24. Prefisso di raddoppiamento; 25. Vizio nervoso; 27. Le bacche più preziose; 28. La fa il medico a domicilio; 29. Fugge da un bevero in cucina; 30. Dio greco dell'amore; 32. Gioielli; 33. Civiltà d'uro; 34. Foeta di alta ispirazione; 35. Cuno esterno dell'avambraccio; 37. Mette in comunicazione lo stomaco con l'intestino; 38. Si fanno anche con l'asta; 39. Polvere lubrificante; 40. Ricordata con la fede e la speranza; 41. Un tessuto molto trasparente; 42. C'è anche quella giapponese; 43. Adoratori di dei falsi e bugiardi; 45. Nome di donna; 47. Schiera di nomadi armati; 48. La Camera degli analani; 49. Ci fa il tè; 51. L'Ente nazionale delle industrie turistiche (sigla); 52. L'Gentilezza; 53. Dignitario turco; 54. Ce l'ha anche la capretta; 56. Lo svenie il pesce farbo; 57. Ente Autonomo; 58. Morbo epidemico; 59. Si porta a tavola con il pepe; 61. Onorevole in breve; 62. Se ne lavò le mani; 63. L'ordina il medico al paziente; 64. Più di questi formano il poligono; 66. Tumore sanguigno molto in una continente; 67. Apatia, freddezza.

VERTICALI — 1. Piccolo e veloce bastimento; 2. Lo « stagno » in simbolo; 3. L'eco di ilo; 4. L'acqua nelle parole composte; 5. Il nome dell'attore Carnal; 6. Soldati della truppa coloniale algerina; 7. Barca da diporto; 8. Fiume africano; 9. Negazione; 10. Il capo della famiglia; 11. Schiavo spartano; 12. Gracida nello stagno; 13. Splendi rustici; 14. Nostro Signore; 15. Venti costanti delle zone tropicali; 17. Nome di donna; 20. L'esercizio continuato del predone di mare; 22. Si mangia al galigano; 23. Sono la gioia del nonno; 24. Il primo dei sette sacramenti; 26. Un vile; 28. Affluente della Nera; 29. Rapsoda sardiniano; 31. L'uomo politico dell'antica Roma, vincitore dei Sannuti; 33. Opera di V. Bellini; 34. Una corsa tra i monti; 36. Comune palmipede; 37. Il remo della pirogs; 38. Scrisse « I misteri di Parigi »; 40. Un segno zodiacale; 42. Lo amministra il fattore; 43. Moneta spagnola; 44. Quelli di parole sono detti « perifrasi »; 46. Deperimento dell'organismo; 48. Cerimonioso saluto; 49. Il Principe della « Turandot »; 50. La vittima di Caino; 53. Una delle due estremità terrestri; 54. Città delle Puglie; 55. Allenava i residuati bellici (sigla); 58. La Compagnia Italiana del Turismo (sigla); 59. Punto cardinale; 60. L'inglese dea; 65. Palermo in auto; 65. Targa di Cuneo; 65. Preposizione semplice.

SOLUZIONE DEL CRUCIVERBA DI IERI

Z	U	C	C	H	E	R	I	E	R	A	■	J	U	V	E	N	T	U	S
A	R	I	A	■	R	I	O	N	E	■	F	■	R	O	S	A	R	I	O
I	N	O	■	A	R	E	N	A	■	M	A	C	■	N	O	V	E	■	R
N	A	■	R	U	O	T	E	■	B	U	T	O	N	■	P	E	■	P	I
O	■	L	A	D	R	I	■	P	A	R	A	D	I	S	O	■	T	R	A
■	B	U	G	I	E	■	C	A	R	O	L	I	N	A	■	C	A	E	N
T	R	O	N	O	■	S	A	N	■	I	N	A	■	C	O	S	T	O	■
R	I	G	O	■	D	E	P	O	S	I	T	O	■	L	A	T	T	E	■
A	G	O	■	F	E	D	E	R	I	C	A	■	P	U	N	T	O	■	P
C	A	■	C	I	■	E	N	A	R	E	■	R	O	G	N	A	■	A	A
H	■	A	L	B	A	■	A	M	O	■	M	I	E	L	E	■	O	R	O
E	T	R	U	R	I	A	■	A	■	F	A	N	T	I	■	E	N	A	L
A	L	A	B	A	R	D	A	■	P	R	I	G	I	O	N	I	E	R	O

il rebus

(8-5)

SOLUZIONE

S cade N resta R C E = SCADENTE MERCE

IL GIOCO DEGLI

scacchi

Soluz. del probl. n. 460: 1. De5 (minaccia 2. Dc3 matto)

N. 461 (8 + 11)

E. Delourny

Il Bianco matta in 2 mosse

Partite

Uhlmann-Karaklay (Bulgaria, 1973). Inglese: 1. c4,e5 2. Cf3,Cf6 3. Cc3,d5 4. c x d5,C x d5 5. Dae2, Cc6 6. Cc3,Dc7(a) 7. C x d5,D x d5 8. Cb5,Tab8 9. C x c6,T x c6 10. e3,Dd5(b) 11. Dg4,e6 12. a3,h5 13. Dh3?(c),Td5 14. Ad2,Da5 15. Tb1, De4 16. Tb2?,Ae7 17. d3,Dg6 18. Ab5,0-0 19. A x c6,D x d3! 20. Td2, Dc3 21. Re2?(d),b x c6 22. Thd1,T x d2+ 23. A x d2,Dc2 24. D x h5,Td8 25. Dg4,D x a2 26. Da4,Dc2 27. D x a7(e),Af8 28. Da8,Td5! 29. Tc1,D x e3 30. Re1,c4 31. Db4,c3 Il Bianco abbandona (f).

(a) 6. ...Ad7 7. C x d7. Il sacrificio 7. C x f7 è confutato dal seguito 7. ...C x e3 8. Cf6+,Cd5 9. Dh3,Cd4 10. D x d5,Cc2+ 11. Rd1, Ce3+ seguito 12. ...Ad4+.

(b) 10. ...c6 11. Ae2(11. Ab5,e6), Ad6 12. Ad6 dan buon gioco per il Bianco.

(c) 13. De4,De3 14. Tb1.

(d) La mossa perdente. Bisognava assolutamente giocare 21. 0-0-0 ! x g2 22. A x d5,D x d5 23. A x b7,g6 24. Ae4,D x a2 25. Ac6 e se 25. ...a5 26. c4,a4 27. Dd1, R. ... D x a2 il Bianco avrebbe risposto 24. D x h5,D x b2 25. Ae4,f5 26. Ab7.

(e) 27. De8,Dd2 28. Re1,Tb8 29. Ac2,D x b2.

(f) Infanti e inutile giocare 32. De5 per 33. ...c3 33. A x c3,Td1+.

(Commento del Grande Maestro I. Bobotsievsky).

Notiziario

Las Palmas — Uno fra i più importanti tornei internazionali dell'anno si è appena concluso nella località turistica spagnola. Si sono affermati, confermando le previsioni, i grandi maestri sovietici Petrosian e Stein con punti 9½ su 13 (2½). Seguono nella classifica Ivkov, Jansen, Hort, Panno e Bilek 8; 7-8, Calvo e Karaklaj 6½; 9, Gheorghiu 5; 10, Diez del Corral 2½; 11-12, Darga e Ljubojevic 7; 13, Saidy 6½; 14, Ree 6; 15, Ree 5; 16, Huguet 1.

Ferruccio Pezzuto

la dama

Il problema

(Magnifico)

Il B. muove e vince in 2 mosse

SOLUZ.: 24-29, 13-23; 12-16, 21-29; 16-23, B. vince (Blocco-Mobile).

Carlo Barbero

gallerie e musei

GALLERIA CIVICA D'ARTE MODERNA (v. Magenta 31): « Contemporanea per un'immagine ». Orario 9-30 (festivi e festivi).

ASSOCIAZIONE PIEMONTESE GALLERIE ARTE MODERNA

ACCADEMIA (v. Acc. Albertina 3): Klingnoire.

ARTE CENTRO QUAGLINO (p. San Carlo 177): Sale incognite: Francesi Marchesi. Sala cinese: immagine come simbolo.

BERMAN (v. Archivescovado 9/b, tel. 537.430): raccolta di pittori dell'800.

CANTESCA: Dolores Sella, ceramiche.

FLORIANA (Pecorile, tel. 6172-60.99 (s): personale Francesco Stocchi dal 7 al 19 v. m.: 10.30-12.30, 16-20).

GALLERIA DAVICO (Gall. Subalpina 30): collettiva di Allemandi, Bermani, Cermenati, Lepri, Macciocchi.

GISEL (p. Solferino 2, t. 534.473): Selezione di pittura contemporanea. Orario: 10-13; 16-20.

HILTON: Valerio Chelli.

IL FAUNO DUE (via Lagrange 1 di incontri contemporanei.

LINEA CENTRO ARTE (Cancelli pittoriale Maria Bergia.

PORTICI (v. P. Micca 10, t. 553.133): la nuova figurazione americana di pittori: Carroll, Rosofsky, McGarrell, Petlin.

LA BUSSOLA (v. Po 31 Mostra personale di L. Friedlaender - 100 opere di grafica 1948-1971. Ore: 10-13; 16-20. Festivi 11-13.

LA PARISIENA: Graziella Marchi.

LA TAVOLOZZA: Tino Aime grafica.

QUADRIFOGLIO (c. Re Umberto 19, tel. 510.618): personale Dilmitri Gioseffi.

TABLEAU (Pomba 17): Marco Vaudano.

TORRE: opere Giovanni Barbero.

VIOTTI (v. Viotti 8/a): inaugurazione personale di Orpha Ranganl e personale di Decalage.

MUSEO NAZIONALE DEL CINEMA (Palazzo Chiablese): alle 16.30 e 21.15 « Film da ricordare: « Il cicione del Caribbi », R. Newton, E. Taylor (Stati Uniti-Australia, 1953, col., into. 1955).

GALLERIA ARTE MODERNA: dalle ore 9 alle 20.

bridge

La smazzata che vi presentiamo oggi porta alla ribalta un'altra coppia della provincia piemontese: Orlandini-Serento, vercellesi, neppure 50 anni in due. Ecco come hanno dichiarato questa smazzata e come Serento ha poi giocato il contratto. Sud (Serento): 1 quadri; Nord (Orlandini): 1 S.A.; Sud: 2 quadri; Nord: 2 cuori; Sud: 2 picche; Nord: 3 picche; Sud: 4 quadri; Nord: 5 fiori; Sud: 5 picche; Nord: 6 picche.

La coppia usa il sistema dichiarativo Hurgay. L'apertura di 1 quadri indica mano forte e chiede i controlli; la risposta di 1 S.A. mostra il possesso di 3 controlli; 2 quadri, 2 cuori, 2 picche e 3 picche sono licite naturali; 4 quadri o 5 fiori sono « cue-bid ».

Ed ora vediamo come Sud ha condotto la giocata sull'attacco di 7 di fiori. Asso di fiori, piccolo cuori per il Re di mano e l'Asso di Ovest (se l'Asso di cuori fosse in Est, con il taglio a fiori di Ovest il contratto sarebbe stato irrealizzabile) che rinvia picche. Sud prende con l'Asso di mano, gioca cuori per il Fante del morto, realizza la Dama di cuori (cade il 10 di Est) scartando le fiori della mano, poi continua con piccole fiori tagliata di Re di picche, atout per il 9 del morto, fiori tagliate con la Dama di atout della mano; quindi realizza l'Asso di quadri scartando l'ultima perdente a fiori del morto, rientra al morto con il taglio a quadri, elimina l'ultima atout di Est e incassa infine l'8 di cuori e il Re di fiori mantenendo il contratto.

(A cura di Piero GASCO e Rodolfo PEDRINI)

OGGI SCATTA IL CONCORSO DI "STAMPA SERA,,

Dov'è il vino buono

Appuntamento stasera (ore 21) a Calliano e domani a Portacomaro e Nizza Monferrato

Scatta oggi il nuovo concorso di **Stampa Sera** *fra i produttori di vini pregiati del Piemonte e della Valle d'Aosta, alla ricerca del vino buono, fatto di uva «autentica». Per la prima tappa ci fermeremo, stasera e domani, nel Monferrato, terra ricca di fiori, cantata di cru invidiati. I nostri esperti hanno individuato come vino tipico della provincia di Asti il Grignolino: a Calliano, a Portacomaro e a Nizza (sedi delle nostre prime tre «eliminatorie») i produttori della zona hanno tratto dalle loro cantine i tesori nascosti, le bottiglie migliori da offrire in assaggio ai nostri esperti.*

La seconda tappa del concorso porterà i nostri esperti a Ghemme, Gattinara e Romagnano Sesia (il 12 e 13 maggio) per l'eliminatoria fra i produttori del Ghemme e del Gattinara. Poi entreremo in lizza il Barolo (incontrastato dominatore della provincia di Cuneo) con qualificazioni a La Morra e Barolo (20 maggio), a Canale, Alba e Monforte d'Alba (26-27 maggio). Sarà poi la volta del Cortese, per la provincia di Alessandria, il 2 e 3 giugno a Gavi, Acqui e Tortona, dei vini tipici della Valle d'Aosta (9 giugno ad Aosta) e infine dell'Erbaluce e del Passito di Caluso individuati come vini tipici della provincia di Torino) il 10 giugno a Caluso.

Il concorso darà perciò sette vincitori, quanti sono i tipi di vino presentati, ma l'intento della manifestazione non è di stilare graduatorie di merito, soggette a fattori contingenti, anche a errori di valutazione. Il concorso di Stampa Sera mira a stimolare nel pubblico la ricerca del vino genuino, fatto di uva vera come si usava una volta e come si usa ancora qui, in tanti paesi, in tante cantine sparpagliate nella nostra regione. Far scoprire tanti produttori meritevoli, stimolare il desiderio di andare per le campagne a scovare quel certo tipo di vino genuino: questi sono i motivi dai quali è nata l'idea di questa iniziativa.

Stasera alle 21 si comincia a Calliano, nella piazza principale del piccolo paese, sulle cime di uno dei colli dell'anfiteatro del Monferrato. Finora Calliano era conosciuto per la Fiera della Pirenta (acqua solforosa) e per una manifestazione folkloristica, il Palio degli Asini. Da oggi lo sarà anche per il suo Grignolino. Domattina alle 9 si riprende la selezione a Portacomaro, borgata famosa per il Grignolino, e alle 17 si passa a Nizza Monferrato. Mentre il nostro drappello di assaggiatori giudicherà la «veste», il bouquet, il sapore dei vini presentati, il pubblico potrà tentare a sua volta di carpirne i segreti sotto la guida dei nostri due esperti, Rosanna Canavero e Roberto Biasiol, che del concorso sono «madrino» e «padrino». E' buona scelta a tutti.

p. pat.

IL REGOLAMENTO

VINI	Data del concorso	Località
Grignolino	1 maggio	Calliano
	6 maggio	Portacomaro Nizza Monferrato
Ghemme	12 maggio	Ghemme
Gattinara	13 maggio	Gattinara Romagnano Sesia
Barolo	20 maggio	Barolo La Morra
	26 maggio	Canale
	27 maggio	Alba Monforte
Cortese	2 giugno	Gavi Acqui
	3 giugno	Tortona
Vini della Valle d'Aosta	9 giugno	Aosta
Erbaluce e Passito	10 giugno	Caluso

REGOLE — In una o alcune località di ciascuna provincia si svolgono da oggi al 10 giugno le «eliminatorie» fra i produttori della zona. La sera di gloria sceglierà i migliori per i quali nei sei giorni successivi i lettori di «Stampa Sera» potranno esprimere il loro voto con un apposito tagliando.

I produttori più votati parteciperanno alla finale di Saint-Vincent, a fine giugno; al posto di una super-giuria saranno unite i risultati delle votazioni fra i lettori che indicheranno il vincitore assoluto per ogni tipo di vino.

Amo il Grignolino

In verità amo tutti i vini, poichè il vino, se ben bevuto, fa essere medicina non solo dell'anima, ma anche del corpo, come ammonisce la Scuola Salernitana «vinum rubrum non solum ventriculum sed cor mirifice solborat».

Ma tra tutti i nettari della vite che ho avuto occasione di bere, dai possenti francesi, ai soavi svizzeri, dai vellutati portoghesi ai resinati greci, ai meravigliosi di casa nostra, ne prediligo uno: il Grignolino.

Questo vino capriccioso che si acclimata solitario su certi terreni sabbiosi e ben esposti dell'Astigiano e del Monferrato è un tipo particolare. Ha poca resa per ettaro, l'uva è avara di mosto perché l'acino è piccolo e abbonda di vinaccioli (la piemontese «grignole»).

Il Grignolino è un vino dotato di una spiccata personalità, addirittura individualista, e infatti non si armonizza con nessun altro vino. Di un inconfondibile sapore asciutto, brioso, secco; sovente ha un leggero sentore tannico che lo rende molto gradevole, con un retrogusto delicato dal vago profumo di rosa.

Va bevuto giovane per ritrovare tutta la sua fresca evoluzione armonica.

Quando dopo copiose libagioni l'animo e lo stomaco sono come un mare in tempesta e tutti gli dei dell'Olimpo si scatenano a la testa otturebrata pesa tonnellate e pulsa da scoppiare rendendo il sonno estremamente pesante e difficile, si usa bere per far passare la sbronza un cocktail: il «*Bloody Mary*», letteralmente «Maria la Sanguinaria», cioè due parti di succo di pomodoro ad una parte di vodka, il tutto cosparso di pepe nero.

Io invece sono d'accordo con Paolo Monelli e preferisco all'intruglio di pomodoro, una mezza bottiglia di grignolino: è come l'olio per il mare in tempesta: calma, acquieta e rende il sonno tranquillo.

Ecco perché uso il grignolino, frutto della grande fatica dei nostri vignaiuoli, sudore della terra del nostro vecchio Piemonte.

Lo bevo come accompagnamento ai salumi, alle carni bianche, alle stupende fritture dell'Astigiano, ai formaggi freschi.

Roberto Biasiol

NIZZA MONFERRATO tra vino e cardi "gobbi,,

Nizza Monferrato è terra di Barbera, di Grignolino e del «cardo gobbo». L'agricoltura è la risorsa principale di questa cittadina di oltre diecimila abitanti, su cui gravitano i 22 paesi del comprensorio della Valle Belbo. Ma oggi l'agricoltura non appare più in grado di soddisfare le esigenze della popolazione. Per quanto Nizza Monferrato non abbia conosciuto un esodo massiccio dalle campagne avvenuto in altre zone del Piemonte, le autorità comunali si lamentano del crescente numero di «pendolari» che per lavorare in fabbrica vanno fino ad Asti o addirittura a Torino.

«Abbiamo bisogno di 400-500 buste-paghe, ossia di un moderato insediamento industriale — dichiara il sindaco dr Ottavio Mantino, commerciante in motocicli, leader di una Giunta di centro-sinistra formata dalla democrazia cristiana e dal psi —. Malgrado i buoni collegamenti stradali e ferroviari, a Nizza nessuno ha pensato di impiantare qualche piccola azienda che risolverebbe molti dei nostri problemi. Il Comune sarebbe anche disposto a regalare il terreno per gli insediamenti necessari». E' evidente la preoccupazione del sindaco di frenare una emorragia delle forze-lavoro e di impedire, proprio con l'insediamento di qualche industria locale, che i contadini, trasformatisi in operai, abbandonino del tutto la terra.

La mancanza di un insediamento industriale è il problema principale di Nizza Monferrato. Dopo l'alluvione del '68, che causò oltre due miliardi di danni, è in atto un massiccio piano di ricostruzione che si basa sull'allargamento del rio Nizza, sulla realizzazione di sponde rinforzate sul Belbo, sulla costruzione di una nuova rete di fognature.

Il Comune sta realizzando inoltre il Palazzo Civico (70 milioni di spesa) dove saranno sistemati in parte gli uffici e le sale di rappresentanza ed ha deliberato nei giorni scorsi la costruzione di un Palazzetto dello Sport comprendente campi da tennis, bocciodromo, piscina (preventivo 150 milioni) e palestra (180 milioni), con contributi di singole società, del Coni e della Regione.

Una marcia nei vigneti

L'assaggio dei vini sarà abbinato a Calliano, Portacomaro e Nizza Monferrato, a manifestazioni folkloristiche per il pubblico. Stasera a Calliano è in programma una festa con ballo a palchetto, banda e majorettes. Domani mattina a Portacomaro si svolgerà con inizio alle 8,30 la «Marcia del Grignolino» su un percorso collinare di 20 chilometri. Non si tratta di una competizione sportiva, è una «passeggiata» alla quale sono invitati tutti quelli che amano il Monferrato e i suoi vini.

Terminata la Marcia, si svolgerà la Sagra del Carlin, vendita benefica, in piazza, con accompagnamento bandistico, dei tradizionali dolci monferrini.

E per finire, nel pomeriggio a Nizza Monferrato (ore 17) concerto della banda e sfilata delle sbandieratrici.

1842 1973

CASSA DI RISPARMIO DI ASTI

Da centotrenta anni al servizio dell'economia

Sede centrale:
Corso Alfieri 326 - ASTI
N. 6 Agenzie di Città
N. 48 Filiali in Provincia

I primi produttori in gara

Pubblichiamo un primo elenco dei produttori di Grignolino in gara a Calliano, Portacomaro e Nizza Monferrato. Altri se ne potranno aggiungere all'ultimo momento.

Su «Stampa Sera» di lunedì e sulla successiva sedizione Borsa pubblicheremo servizi e fotografie delle prime due giornate del concorso.

Calliano

Carlo Porrato; Alberto Debandi; Bruno Milano (Castell'Alfero); Giovanni Giaccone (Grana); Aurelio Accomazzo; Giacomo Bologna (Rocchetta Tanaro); Enzo Maria Bologna (Rocchetta Tanaro); Pietro Iviglia; Mario Viola; Erasmo Accorneri (Viarigi); Cantina sociale di Castagnole Monferrato; Volta fratelli (Penango); Gonella fratelli (Penango); Renato Rabezzana; Carlo Rabezzana; Daniele Rabezzana; Gustavo Casalone; Gino Casalone; Cesare Iviglia; Giovanni Porrato; Giovanni Panatero; Luigi Ilengo; Flora De Bandi; Giovanni Varengo.

Portacomaro

Teresio Reita e figlio; Giovanni Margarino e figlio; Novellone-Berruti-Gola; Cantina sociale di Portacomaro; Riccardo Bosia; Silvio Maccario; Camillo Raviola; Italo Durando; Fratelli Morra; Aldo Musso; Fratelli Rosso Renzo e Luigi; Guglielmo Maccario; Eugenio Margarino; Bergaglio; Vincenzo Basso; Aldo Martinetto (Castell'Alfero); Casa vinicola Fasi (Serravalle d'Asti).

Nizza Monferrato

Luigi Stella; Carlo Ghignone; Giovanni Lacqua; Cantina sociale di Montaldo Scarampi; Giuseppe Tartaglino (Montaldo Scarampi); Sereno Garitta (Montaldo Scarampi); Luigi Barberis (Montaldo Scarampi); Antica Casa Vinicola Scarpa; Dario Bersano (San Marzano Oliveto); Pietro Somaglia.

ALBERGO RISTORANTE BAR
MODERNO
di Giuliano Maria
via Tripoli 17 - Tel. 71.928
Nizza Monferrato
CUCINA CASALINGA

Premiata casa vinicola
Balestrino Luciano
Nizza Monferrato (Asti)
Corso Acqui 65
per gustare questo vino telefonare al (0141) 71.555
Medaglie d'oro - Douja d'or 1967 - 68 - 69 - 70 - 71 - 72
Produzione propria
Tenuta «LA GUARAGNA»

Guasti Clemente
produttore - invecchiatore
Vini pregiati del Piemonte
Nizza Monferrato (Asti)
Via IV Novembre 74 - Tel. 71350

albergo ristorante da ITALO
di TERZANO ADRIANA
Piazza Garibaldi 51 - Tel. 71.128
NIZZA MONFERRATO
Se da Italo mangerai... presto ritornerai
Premiato con Targa d'oro per 1ª Settimana Gastronomica Astigiana

Produzione propria nelle tenute
Olim Bauda e Villa Bassa

BERTOLINO
NIZZA MONFERRATO
ASTI

In ogni bottiglia un raggio di sole astigiano
Grignolino Bertolino
Dolcetto Bertolino

WEEKEND SPETTACOLI

STASERA ALLA TELEVISIONE

MENO UNO PER LOLA

PRIMO CANALE: penultima puntata dello "show" con la Falana e Bramieri
SECONDO: « Robinet », clown liberty per la serie «Come ridevano gli italiani»

Penultimo sabato in compagnia dei simpatici Gino Bramieri e Lola Falana, protagonisti della rivista comico-musicale di Terzoli e Vaime HAI VISTO MAI... della quale va in onda alle 21 (Primo Canale) la settima puntata. Dopo il consueto prologo degli ospiti fissi, la Falana, ormai lanciata nell'esecuzione dei più popolari motivi regionali italiani, non esita a cimentarsi con lo spigoloso dialetto ligure interpretando, con la stessa disinvoltura di chi sia venuto su alla scuola del grande Govi, la canzone nostalgica dei marinai e degli emigranti genovesi « Ma se ghe pensu ».

Bramieri sarà ancora una volta alle prese con i suoi personaggi di maggior successo ripescati in vecchi ma ancora godibili « sketches » e con le barzellette finali. Ospiti canori della trasmissione sono Domenico Modugno, reduce dalla sua fortunatissima partecipazione all'« Opera da tre soldi » di Bertolt Brecht.

Il balletto di Don Lurio avrà come motivo conduttore « Shaft », firmato da Isaac Hayes e tratto dall'omonimo film negro-americano; al centro di « boys » e « girls » una indiavolata Falana.

★ ★

In seconda serata (22,15) Il Nazionale propone un nuovo numero di AZ: UN FATTO, COME E PERCHE'. La rubrica d'inchiesta tornata sul video la scorsa settimana con un'ampia trattazione (un po' tagliuzzata) del problema dell'aborto in Italia. La trasmissione, curata da Luigi Locatelli ed Umberto Andallini è condotta in studio da Bruno Ambrosi. La droga è il tema che verrà esaminato stasera, in un'ampia documentazione e in sede di dibattito.

★ ★

Le trasmissioni del Secondo sono aperte alle 21,20 dalla seconda puntata dell'antologia del cinema comico COME RIDEVANO GLI ITALIANI che risale dall'epoca del muto al film dell'anteguerra. E' anche stavolta l'attore Alberto Lionello a fare da presentatore alla serata dedicata a Marcel Fabre, il comico francese (ma spagnolo di origine) soprannominato « Robinet ». I suoi film in Italia s'impongono tra il 1910 ed il 1915. Attivo in Francia come clown, Fabre venne scritturato nel 1910 dalla casa cinematografica Ambrosio Film di Torino proprio per fare concorrenza a « Cretinetti » allora primo attore comico della rivale Itala Film.

Nel corso del programma saranno trasmessi: «Amor pedestre», «Robinet avventore», «Robinet e la suocera», «Robinet guardia ciclista», «L'abito bianco di Robinet», «Robinet in vacanza» e «Robinet timido».

Completa i programmi del Secondo, alle 22,30, la replica della seconda puntata dello sceneggiato diretto da Alessandro Blasetti I GIORNI DELLA STORIA - NAPOLI 1860: LA FINE DEI BORBONI.

d. g.

La soubrette afroamericana si esibirà stasera in un motivo cantato in dialetto genovese: « Ma se ghe pensu »

OGGI SUL VIDEO

primo canale

17 — **Per i più piccini** (Gira e gioca)
17,30 **Telegiornale del pomeriggio**
18,40 **Sapere** (L'Aventino)
17,45 **Tv dei ragazzi** (Scacco al re)
18,10 **Sette giorni al Parlamento**
18,25 **Tempo dello spirito**
18,50 **Sport - Cronache del lavoro**
20,30 **Telegiornale della sera**
21 — **Hai visto mai?**
22,15 **A-Z: un fatto come e perché**
23 — **Telegiornale della notte**

secondo canale

21 — **Telegiornale**
21,20 **Come ridevano gli italiani** (Robinet)
22,10 **I giorni della storia** - Napoli 1860: la fine dei Borboni - (replica)
23,10 **Sette giorni al Parlamento**

TELEVISIONE SVIZZERA — Ore 17 Vroum; 17,50 Pop hot; 18,10 Scampato pericolo (telefilm); 18,35 Il mondo in cui viviamo; 19,05 Telegiornale; 18,15 Canzoni; 19,40 Estrazioni del lotto; 19,45 Il vangelo di domani; 20 La avventure di Braccio di ferro; 20,20 Telegiornale; 20,40 La bicicletta e lo sceriffo (film); 22,25 Sabato sport; 23,50 Telegiornale.

OGGI ALLA RADIO

nazionale

Giornale radio: ore 13; 14; 15; 17; 20; 21; 23
14,10 « Gioconda »
14,50 Incontri con la scienza
15,10 Sorella radio
15,45 Circo varietà: con Borelli
17,10 « La partita » di Becque
18,40 Fantasia musicale
19,30 Cronache del mezzogiorno
19,51 Sui nostri mercati
20,20 Sousa, che musica lo piace?
20,35 Il disco per l'estate
21,00 Jazz concerto
22,05 Gli spazi musicali ieri e oggi
22,10 Vetrina del disco
22,35 Dicono di lui
23,10 Lettere sul pentagramma

secondo

Giornale radio: ore 12,30; 13,30; 15,30; 16,30; 17,30; 18,30; 19,30
13,50 Come e perché
14 — Su di giri
14,30 Trasmissioni regionali
15 — Canzoni di casa nostra
15,40 Alto gradimento
16,35 Incontri di musica e pubblico
17,30 Speciale Gr
17,45 Ping-pong
18,05 Europa music hall
18,35 La musica e le cose
18,50 Trio di canzoni
20,10 Lettera anonima, di Donizetti; Il segreto di Susanna, di E. Wolf-Ferrari
22,20 Intervallo musicale
22,43 Ronnie Aldrich e i suoi pianoforti
23,05 Poltronissima
23,45 Musica leggera

terzo

Giornale radio: ore 18; 21
18,15 La musica nel tempo
18,30 « Idomeneo re di Creta », di Mozart
19,43 Taccuino
20 — Le opinioni degli altri
20,20 Concerto «Dellar Consort»
21,05 Cifre alla mano
21,20 Musica leggera
21,45 Il disco
22,15 Le opinioni degli altri
22,30 Concerto Schippers
23,40 « Il colloquio » di M. Spark

DOMENICA ALLA TV

Ma com'è cattiva la Jackson

PRIMO CANALE: quarto episodio della serie « Elisabetta regina »
SECONDO: musica e "show" con l'« Occasione » dei quattro Cetra

Una grande attrice, come la Jackson, perfettamente calzata nei panni di un personaggio complesso come la regina Elisabetta, è l'ultima di programmi domenicali. Domani sul Primo (ore 21).

Maria, regina di Scozia, vive prigioniera nel castello di Chartley. Il consigliere Walsingham fa pressione su Elisabetta perché si decida a condannarla a morte, eliminando così il pericolo di una congiura cattolica. La regina, però, si rifiuta di far giustiziare la cugina senza un motivo valido. Walsingham decide allora di procurare alla regina le prove richieste. Per il tramite di una spia, un certo Gifford, riesce ad entrare in possesso di lettere segrete della regina di Scozia alla Corte francese. Dall'epistolario risulta chiaro che Maria Stuarda è al corrente di una congiura contro Elisabetta organizzata da un nobile cattolico, Babington, ed è pronta a prendere il posto della cugina dopo la sua morte. Davanti alle prove di Walsingham, Elisabetta firma la condanna.

Sul Secondo (alle 21,20), alternativa leggera, anche troppo, con L'OCCASIONE (mancano, per i maligni) del Quartetto Cetra. Alla nuova puntata (la quarta) interverrà, fra gli altri, l'attore Ubaldo Lay che, amesso gli ammiccamenti e il bianco impermeabile di Sheridan, si esibirà come cantante: il brivido non scorre sul video.

DOMENICA SUL VIDEO

primo canale

11 — **Santa Messa**
12 — **Domenica ore 12**
12,30 **Colazione alle studio 7** (quinta puntata)
13,30 **Telegiornale del mattino**
14 — **A come agricoltura**
15 — **Sport**
16,45 **La tv dei ragazzi** (La guerra di Tom Grattan - Braccobaldo show)
17,45 **90° minuto**
18 — **Telegiornale del pomeriggio**
18,10 **Gli ultimi cento secondi**
19,05 **Prossimamente**
19,20 **Calcio - Telesport**
20,30 **Telegiornale della sera**
21 — **Elisabetta regina** (La congiura)
22,20 **La domenica sportiva**
23,15 **Telegiornale della notte**

secondo canale

16,45 **Pomeriggio sportivo**
18,55 **Calcio**
21 — **Telegiornale**
21,20 **L'occasione**
22,20 **Orizzonti** (L'uomo, la scienza, la tecnica)
23,20 **Prossimamente**

TELEVISIONE SVIZZERA — Ore 10 Santa Messa; 10,50 Il balcun tort; 13,30 Telegiornale; 13,35 Telerama; 14 Amichevolmente; 15,15 Un'ora per voi; 16,30 In compagnia di Max Linder; 17 La pista delle stelle; 17,55 Telegiornale; 18 Domenica sport; 18,10 Un robato per Straker (telefilm); 19 Placeri della musica; 19,40 La parola del Signore; 19,50 Sette giorni; 20,20 Telegiornale; 20,35 La rinuncia; 21,45 La domenica sportiva; 22,45 Telegiornale.

DOMENICA ALLA RADIO

nazionale

Giornale radio: ore 13; 14; 15; 17; 20; 21; 23
13,44 Stade in Italy
13 — Giornale radio
13,20 Un disco per l'estate, con Luigi Vannucchi
14 — Rie e Gian presentano: Il gamberetto
14,30 Carosello di dischi
15 — Giornale radio
15,10 Musica all'aria aperta
15,30 Pomeriggio con Mina
17 — Tutto il calcio minuto per minuto
18 — Ballo quattro
18,50 Concerto della domenica
19,30 Canzoni italiane
20,20 Ascolta, si fa sera
20,25 Andata e ritorno
20,45 Sera sport
21,15 Orchestre in parata
21,45 Concerto del soprano Jane Berbié
22,15 « Ascanio », di Alexandre Dumas (2° episodio)
22,20 Prossimamente

secondo

Giornale radio: ore 12,30; 13,30; 15,30; 16,30; 17,30; 18,30; 19,30
12 — Anteprima sport
12,15 Canzoni per canzonare
12,30 A ruota libera
13 — Il Gambero, presentato da Franco Nebbia
13,35 Alto gradimento
14,30 Come e sera questa musica leggera
15 — La Corrida
16 — Quando la gente canta
16,30 Domenica sport (1 parte)
17 — Musica per quattro
18 — Domenica sport (II parte)
18,30 Bollettino del mare
18,40 Supersonic
19,30 Radiosera
19,55 Trio di canzoni
20,10 Il mondo dell'opera
21 — La vedova è sempre allegra
21,30 Il cavaliere assurro
22 — Il Giraskatches
23,05 Buonanotte Europa

terzo

Giornale radio: ore 21
8,25 Conversazione
9,30 Corriere dell'America
9,45 Place de l'Etoile
10 — Concerto di apertura
11 — Musiche per organo
11,30 Musica di danza
12,10 Conversazione
12,20 Itinerari operistici
13 — Folklore
13,30 Intermezzo
14,20 Concerto del violinista Franco Gulli
15,30 «Piccoli borghesi». Quattro atti di Massimo Gorki
17,30 Rassegna del disco
19 — Cieli letterari
18,30 Musica leggera
18,45 Fogli d'album
18,55 Il francobollo
19,15 Concerto della sera
20,15 Realtà e progettazione: L'affare Siwitsky
20,45 Poesia nel mondo
21,30 Club d'ascolto
22,40 Conversazione
22,45 Le voci del Blues

LE CUPOLE
CAVALLERMAGGIORE
Tempio della musica
Questa sera ore 21
I POOH
Nel 2° Salone
BALLO LISCIO
Domani pomeriggio ore 16
GLI SPIRIT
con RANDY CALIFORNIA

danze arlecchino
Ore 21
elegante trattenimento con
LUCY
e THE STEEL GROUP
Giovedì recital di
Rosa Balistreri

danze castellino
Ore 21
BALLO LISCIO con
VITO RUTIGLIANO
disco club 84
Ore 21 elegante trattenimento con
THE NEW MEN

LA PERLA
Ore 16
Nino Gallo
annuncia il TE' DANZANTE per le Vecchie Glorie del ballo e Amatori del
Tango, Valzer, Polka, Mazurka
Ore 21: PER I GIOVANI
Cinquetto e pezzi
Compl. Flashmen

FORTINO
SERATA A PREMI
Orch. BEVIONE

FARO
Salotto del ballo liscio
Fiorenzo 'd San Mo
con Marra - Cupi - Stolo - Merino

PRINCIPE
Oggi e domani ore 16
Tutto per i giovani
BRUNO CHI
Ore 21 Ballo

SHAKER
Via C. Battisti 3 ang. Via Roma
Ore 21
LA SACRA SCRITTURA
Al Piano Bar
VIVIEN e BERNARD

MUSICHALL
Oggi mattino 10-12
Pomeriggio 15-19
Sera tutto aperto
22-4 Disc. - Ristorante
V. Rossini 14 - 682.809

ZODIACO Club
Via Calabria 16, t. 882.798
Ore 21,30
DISCOTECA
Domani 15,30 e 21,30

SALA DANZE
GIAGUARO
CHIERI - Questa sera ore 21
eccezionale concerto
JUMBO
ingresso L. 1200

COLONNINE
DANZE BEINASCO 349377
TROFEO DI LISCIO
TORO - JUVE
Domani ore 16 PER I GIOVANI
alle 21 BALLI PER TUTTI

leGrillon
Nichelino - Via Cuneo 15
Ore 21 BALLO LISCIO
I Rinnovati del Mo Cavallo
Canta GIAN FERRARA
Domani ore 15,30
Renato e i Red Jokers
Ore 21 BALLO LISCIO

La Galleria FLORIANA
Fontana d'Amore - 0172/60.961
ha il piacere d'invitare
la sua Clientela e tutti gli estimatori del
grande Maestro
alla personale di
FRANCESCO MENZIO
(inaugurazione sabato 5 maggio dalle ore 21
Dal 5 al 19 c.m. tutti i giorni feriali e festivi
ore 10,30-12,30; 16-20

STAR
Anche gli Angeli mangiano fagioli
B. SPENCER - G. GEMMA
Technicolor

K2
CAMIGNANO
Ore 21 LISCIO
alla Romagnola
Orch. VALPO
Domani sera
Gara
Ballerodromentini

TORINO ha scoperto
'L CONT PIOLETT
un locale stagionale
per una buona cena
Strada S. Margherita 150
(a 5 minuti da p. Colletta)
telefono 831.020

documenta
Franco Fornari
Dipinti e pastelli
Via S. Maria 2 - tel. 515.304

PIRRA corso Cairoli 32 telefono 877.344
Il Movimento FAUVE
l'evoluzione pittorica degli interpreti dal 1905 al 1933
Besnard P. A. — Girmi W.
Camoin C. — Libergue H.
Crotteaux P. — Manet E.
Czobel B. — Margaine H.
Derain A. — Marquet A.
D'Espagnat G. — Puy J.
Dufresne E. A. — Valtat L.
Friesz E. O. — Van Dongen K.

BERMAN
Via Archimede 9/18 - 537.430
RACCOLTA DI PITTORI DELL'800
Inaugurazione ore 17

Galleria PACEDUE
Via dei Mille 22 - Tel. 870.285
Alberto Cavallari
Inaugurazione stasera ore 21

Bottega d'arte SAN GIORS
al BALON
v. S. Simone 1, tel. 891.373
ALDO CIMBERLE

L'INCONTRO
Corso Potenza 179 - Tel. 7392.298
Nostra postuma di
PIPPO ORIANI
Inaugurazione giovedì 10 maggio

Incontri di pittori
PASCAL
Inizierà « NOVA CORRENTE PLASTICISMO '73 »
Prodotti MOTTA CAFFE'
Corso Giulio Cesare 77

ASTOR
Ultimo tango a Parigi
MARLON BRANDO

DORIA
2ª MESE
Malizia
Laura ANTONELLI
Turi FERRO
Vietato anni 18

Gioiello
Ultimi improrogabili 4 giorni
Cabaret
8 PREMI OSCAR

CENTRALE
un film di
ROMAN POLANSKI
MACBETH
Technicolor

GIARDINO
Anche gli Angeli mangiano fagioli
B. SPENCER - G. GEMMA
Technicolor

MINI CABARET
C. C. Sabotino 353 - tel. 613.660
Tutte le sere
Spettacolo cabaret
RENZO GALLO
RICHARD und MONICA
DOMENICO 'L MUNFRIN
GRAZIELLA CIAIOLO
PINO PASQUERO
e il suo Trio
RISTORANTE - TIPICO

TEATRO ERBA
Corso Moncalieri 241
Tel. 680.305
Questa sera, ore 21,15
GIPO CANTA
Canzoni italiane e piemontesi di
Gipo Farassino

SWING Club
Bistro 15 - tel. 543.702
Quartetto JAZZ
con
Gianni Coscia
Fisarmonica elettrica

METROPOL
CATASTROFICAMENTE VIOLENTO!
IL PIU' GRANDE SCONTRO TRA IL KARATE E IL KUNG-FU
il BRACCIO VIOLENTO del KUNG-FU

AUGUSTUS
GIUSEPPE ZACCARIELLO presenta
FRANCO FRANCHI
il Figlioccio del Padrino
VIETATO AI MINORI DI 18 ANNI

ORFEO
SEMPRE GRANDI FILM
Le spassose avventure dei
LES CHARLOTS
5 MATTI AL SERVIZIO DI LEVA

oggi all'ARLECCHINO
UNA ECCEZIONALE « PRIMA »
Un divertimento continuo
Titanus
LO SGUARDO AGGHIACCIANTE LA MASCELLA VOLITIVA FU ELETTO PADRINO...
MA FINI' SUL LETTINO
ALIGHIERO NOSCHESE
L'ALTRA FACCIA DEL PADRINO
con MINNIE MINOPRIO - LINO BANFI
RAYMOND BUSSIERES - FAUSTO TOZZI
ELENA FIORE e HAYDEE POLITOFF
Regia di
FRANCO PROSPERI
PRODUZIONI DE LAURENTIIS INTERNAZIONALI CINEMATOGRAFICHE S.p.A. - COLUMBIA S.A. - Prima
EASTMANCOLOR - TECHNISPES
Non è vietato + Orario: 14,10 - 16,25 - 18,20 - 20,15 - 22,30

SUCCESSO al Cinema TORINO
Il film più divertente attualmente in programmazione

crescete e moltiplicatevi
VIETATO AI MINORI DI ANNI 18

PALAZZO dello SPORT
TORINO
PARCO RUFFINI
HOLIday on ice
Per soli 6 giorni da venerdì 4 a mercoledì 9 maggio
SPETTACOLI:
Serali alle ore 21,15
Sabato 5 e domenica 6 ore 16 e ore 21,15
Riduzioni valevoli i giorni: 4 (5 ore 16) 7-8-9
Prenot.: STAMPA - ENAL
PALASPORT
Tel. 330.777 - 377.916
ASTERIX e OBELIX
i migliori pattinatori del mondo
LA FAMOSA RIVISTA AMERICANA SUL GHIACCIO

Hurlingham
ultima creazione maschile di ATKINSONS

STAMPA SERA
Sabato 5 Maggio 1973

DOVE ANDIAMO STASERA

9
Anno 105 - Numero 105

In "villeggiatura„ a Saint-Vincent

La Vukotic nel film

Si proietta domani al Cinema de la Vallée di St-Vincent l'opera prima del regista Marco Leto dal titolo *La villeggiatura*. Già noto e apprezzato per alcune regie televisive, Leto (romano, classe 1931) ha diretto, per il suo esordio sugli schermi normali, un film politico del quale è protagonista un docente universitario che, avendo rifiutato di giurare fedeltà al regime mussoliniano, è radiato dall'insegnamento e inviato al confino. Ossia in «villeggiatura», come ironicamente allora si diceva oppure in *vacanza nera*, per un periodo di cinque anni da trascorrere su un'isola. Il film è una specie di sintetico diario visivo del periodo trascorso dal professore in un'isoletta delle Egadi; e mostra i rapporti del confinato con altri pari suoi e con il commissario di p.s. che ha il compito di vigilare sul contegno delle «teste calde» a lui affidate. L'attore Adalberto Maria Merli è il docente; Milena Vukotic sua moglie; Adolfo Celi il funzionario di polizia. Tutti molto efficaci. *(a. vald.)*

teatri, ritrovi e Torino

CARIGNANO: questa sera ore 21,15 «Sansculotti per la pelle», di Jacopo Lombardo, Sanguineti.

TEATRO REGIO: venerdì 11 maggio ore 21 «Manon Lescaut» di Giacomo Puccini. Direttore Nino Sanzogno, regia Virginio Puecher (abbonato turno A) Biglietti presso botteghino p. Castello, tel. 548.000.

TEATRO ERBA: questa sera ore 21,15 «Gigi canta», canzoni italiane e francesi di al Gilpa Passarino. Prenotazioni ore 9-12,30; 14-20,30; presso la cassa del teatro, tel. 690.467.

TEATRO STABILE: all'Alfieri questa sera alle ore 21 e domani ore 15,30. L'Equipe di C. Bernstein. Ediz. Teatro Stabile di Torino, con Mario Feliciani, Sergio Tofano, Ira Furstenberg (titolo - Colori) — Per gli abbonamento a libera scelta degli abbonati. Prenotazioni al tel. 878.342/43 e l'ingresso Alfieri, tel. 532.440.

TEATRO STABILE - GOBETTI: questa sera ore 21 e domani ore 15,30 «Candido» di Voltaire, Compagnia Il Gruppo della Rocca. Spettacolo fuori abbonamento e libera scelta degli abbonati presso v. Rossini 6, telefono 839.342/43 e La Bianca, via Roma, tel. 553.132.

TEATRO STABILE: a Bardonecchia, teatro Militare, sabato e domani alle ore 21 «Enrico Fermo» e il Trionfo - Canto di Maldoia d'Azeglio. Regia Aldo Trionfo con Valeria Carli. spettacolo in abbonam.

TEATRO REGIO - UNIONE MUSICALE: mercoledì 9 maggio ore 21,15 concerto della R.S.A. Symphony Orchestra, direttore Pierre Boulez. Biglietti: Unione Musicale, p. Castello 20, tel. 548.523.

UNIONE MUSICALE - TEATRO REGIO: mercoledì ore 21,15 BBC Symphony Orchestra diretta da Pierre Boulez. (Prenotazione prelazione obbligatoria per gli abbonati dispari) e biglietteria (L. 5000 intero A e L. 3000 ridotto B) alla Unione Musicale in piazza Castello 20 tel. 19,30-12,30; 15,30-19,30).

SWING CLUB (v. Bertola 15, 553.793): Complesso jazz, ingresso con Gianni Cavin fisarmonica elettrica.

NUOVO TEATRO ALCIONE: «New Soap Strip» con Sam di Sally - Stonejoe. Vlet. 18. Or.: 16,15-21,30.

IPPODROMO DI VINOVO: oggi ore 15,15 Corse al trotto. Premio de gli Assi, L. 1.500.000. Domani ore 15,15 corse al galoppo. Premio Torre, L. 2.500.000, Ippodromo di questi.

AL BACIATELLE (Cavoretto 2): ore 21.

AL FLORIDA (p. Solferino, telefono 542.822): ore 21 i Paladini, canzoni Domino.

ARLECCHINO: 21 orch. Lucy.

BELLE ARTI: ore 21 ballo liscio.

CASTELLINO: 21 Vito Rotolfino.

CLUB 84: ore 21 New Men.

CIRCUS CLUB (via Avez 3, 281.741): ore 21.

DU PARC: Ore 21 orch. Accorsi.

EDEN: 10-21 Luciano e Rimini.

FARO: ore 21 ballo liscio.

FORTINO: ore 21 orch. Beelone.

GARDEN (cso 32 aprile, 1): 652.858): ore 21 The Bats.

GAUDIO DANZE: 16,30-21 I Mistici.

GAY SALA: ore 16,45-21 Romeo.

GIPSI (Collegno): ore 21 orchestra stile cosmici.

LA PERLA: ore 16-21 Flashmen.

LE NOI: ore 21 Marisa e i Gringos.

MASSAUA: ore 21 La nuova Edizione.

PRINCIPE: ore 21 Bruno Cisco.

REPOSI: Ore 21 La V Strada.

TROCADERO: ore 21 orch. Venjero.

BOCCACCIO (Nichelino), 145, t. 685.880).

CRAZY (v. Galileo) 9, tel. 698.092).

MINI CABARET (c. V. Sovietica 333, tel. 615.880): ristorante tipico.

MOULIN ROUGE: tutte le sere attrazioni, orch. Mela da Flores.

SHAKER - PIANO BAR (v. C. Goldoni 3): Vivien Houston e Bernard Thomas.

SAN GIORGIO Vetamilieri Ristorante dancing Trio Vignale.

WEST-END discoteca (c. 800.020): 21.

ABATJOUR (Secchi 26, 541.025): 21.

BABY (str. Torino Pino, t. 804.213).

CAPRICE (Secchi 16, t. 531.728): 18-21

HOLIDAY (Vinovo, 3): ore 21.

KILT (v. Parri 12): ore 21.

LEMI CLUB (c. Vitt. 84, tel. 534.941).

LUDO WHISKY (c. Moncal. 422): 21.

VILLA GAY discoteca: ore 21.

WHISKY NOTTE (t. 687.563): 10-21.

cinema prime visioni

ARMANDO (c. Vittorio Emanuele 52, t. 547.007)
Partirono preti, ammarono... curati, di Nanni Rossi, con Lionel Stander, Riccardo Salvino, Gianni Agus, Alberto Lionello, Paola Pitagora. Comico - Due dati sulla stazione radio allegramente a compagnia ambulante (musical, canzoni e altri).
★ Western vibrato

ARISTON (via Lagrange 31, telefono 565.467)
Voglio la libertà di Irwin Kershner, con Barbra Streisand, David Selby (Usa - Colori) — Sugni e realtà inaspettatamente sovrapposti nella storia d'una giovane donna accusata alla maternità in una New York allucinata. ★ Commedia amara.

ARLECCHINO (corso Sommeiller 22, t. 537.190)
L'altra faccia del padrino di Francis Ford Coppola, con Alighiero Noschese, Mimmo Maynetto, Regina Bianchi, Lino Banfi, Raimondo Vianello, Ninetto Davoli, Nino Taranto (Italia - Colori) — Nascituri, il più abile degli imbroglioni in una satira moderna scatenata in America ed in Sicilia.

ASTOR (via Vanni 8, telefono 519.510)
Ultimo tango a Parigi, di Bernardo Bertolucci, con Marlon Brando, Maria Schneider, Massimo Girotti, J.-P. Leaud (Francia - Colori) — Amore e morte nella storia d'un uomo romantico che perduta la testa giovane donna che lo disprezza, Vietato minori anni 18. ★ Drammatico

AUGUSTUS (chiesa CLN 348, tel. 530.714)
Il delitto del Padrino, di Mariano Laurenti, con Franco Franchi, Ciro Urzi, Lando Buzzanca, Carlo Romano, Mariangela Arena (Italia - Colori) — La parodia del film italiano attende al più pomposi dei comici spettacoli. ★ Farsa carnevalesca

CAPITOL (via San Dalmazzo 36, telefono 340.503)
Agente 007 vi vive solo due volte di Lewis Gilbert, con Sean Connery, Donald Pleasence, Mie Hama, Tetsuro Tamba (G. Brit. 1967 - Colori) — La quinta rocambolesca avventura di James Bond, agente segreto con licenza di uccidere. ★ Fantasco-spionistico

CENTRALE d'Essai (via C. Alberto 27, t. 540.119)
Macbeth di Roman Polanski, con Jon Finch, Francesca Annis, Terence Bayler, Stephane Audran (Gran Bretagna - Colori) — Della tragedia di Shakespeare, la folle ambizione di uomo che alla regicida discesa in un girone di sempliciotti sulle realtà, sempre pronto ad uccidere. Vietato minori anni 14. ★ Drammatico

CORSO (corso Vittorio Emanuele 50, tel. 310.702)
Quel maledetto colpo al Rio Grande Express di Burt Kennedy, con John Wayne, Ann-Margret, Rod Taylor (Usa - Scope e colori) — La caduta di un'antica leggendaria personalità di mezzo d'una schiera mezzo militare di sicari mitragliati da cacciaprone. ★ Western

CRISTALLO (via Cotta 5, telefono 650.160)
L'evasi di Maurice Labro, con Jean-Paul Belmondo, Carla Gravina, Maureen Kerwin, Charles Denner, Jean Rochefort (Francia-Italia - Colori) — Milionario crede d'un tempo all'ergastolo e giustificatore vuol dedicare il ultimo della buona violenza del padre. ★ Drammatico

DORA (via Cravanzi 9, telefono 542.622)
Malfia di Salvatore Samperi, con Turi Ferro, Laura Antonelli, A. Monis, Tina Aumont (Italia - Colori) — Un'altra Sicilia del 1909, amorosa e sexy e tutta fra tanta la concupiscenza di natura vedova e di suo figlio giovinezza. Vietato minori anni 18. ★ Commedia drammatica

GIOIELLO (via Cristoforo Colombo 31, t. 500.760)
Cabaret, di Bob Fosse (Usa - 1972 per il miglior regista), con Liza Minnelli (id. id. per la migliore attrice), Joel Grey (id. id. per il miglior caratterista), Michael York, Helmut Griem (Usa - Colori) — Il film più premiato dell'ultima stagione. ★ Musical drammatico

IDEAL (corso Boccaccio 4, telefono 541.523)
Il serpente di Henri Verneuil, con Henry Fonda, Yul Brynner, Dirk Bogarde, Philippe Noiret, Michel Bouquet, Farley Granger, Virna Lisi, Silvia Monti, Marie Dubois (Francia - Colori) — Spia sovietica unisce diritto d'asilo in Occidente con inavvedibili conseguenze. ★ Spionaggio

LUX (Galleria San Federico, telefono 545.285)
L'emigrante di P. Yves Campanile, con Adriano Celentano, Claudia Mori, Isabel Channing, Lino Toffolo (Italia - Colori) — Emigrato in America per ritrovare il padre che da 20 anni non dà sua notizia, un giovane napoletano va incontro a verità sorprese. ★ Drammatico

METROPOL (v. Principe Tommaso 8, tel. 652.479)
Il terribile sfidente dal Kung-Fu di Thao-Wang con Chu Sou, Lui Ching (Hongkong - Colori) — Sotto certe dei Mori cinesi, il più grande scontro tra scuole rivali di Karate e di Kung-fu. Vietato minori 14 anni. ★ Lotta orientale

NAZIONALE (via Pomba 7, telefono 318.250)
Un amigo di Paulo Cavara, con Anthony Quinn, Franco Nero, Joseph Cotten, Ira Fürstenberg (titolo - Colori) — Nel Texas, nel 1874 si lotta furiosamente combattuta per cacciare e far partire degli Stati Uniti d'America. V. 14. ★ Western

REPOSI (via XX Settembre 15, telefono 521.400)
Il cacciatore solitario di Harold Reid con Rod Cty, Raymond Burr, Gita Wattenshausen, Angelica Ott (Germania Occidentale - Colori) — Da un racconto di Jack London, le gesta di cacciatori e di fuorilegge nel «grande Nord». ★ Avventuroso

RITZ d'Essai (v. Vitt. Regina ang. Aosta, 830.521)
I vampiri... hanno cambiato faccia di Corrado Farina, con Adolfo Celi, Geraldine Hooper, G. Dispercat, Francesco Gladiglioli (Italia - Colori) — I vampiri delle leggende trasformati in non morti crudeli adorati alla temperanza le leve del potere. Vlet. 18. ★ Satirico

ROMANO (Galleria Subalpina, telefono 510.145)
Il fascino discreto della borghesia di Luis Bunuel, con Fernando Rey, Delphine Seyrig, Stephane Audran, Julio Peter, Paul Frankeur, Claude Pieplu, Michel Piccoli (Italia - Colori) — L'ultimo Bunuel, premiato con l'Oscar per il miglior film straniero. Non vietato. ★ Commedia

TORINO (via Bocchi 9, telefono 530.372)
Cromosoma 3 multiplesuori di Giulio Petroni, con Raymond Pellegrin, Lionel Stander, Hugh Griffith, Francesco Mussino Cobinez, Silvia Nava (Italia - Colori) — Satira del perbenismo ipocrita che tenta fino la vita d'una prostituta di provincia. Vlet. min. anni 18. ★ Commedia drammatica

VITTORIA (via Roma 56, telefono 541.709)
Apri che stritolino di Houie Tung con Pat Ying (Hongkong - Scope e colori) — La scuola più temuta - sette spade ammaestrano gli orsi - dei «Kuntsu» e dei «Karate» - sfida e confronto in una storia di violenza (Italia). Non vietato. ★ Lotta orientale

proseguimenti prima visione

COLOSSEO (via Madama Cristina 71, t. 651.034)
Bella, ricca, brava affatto dolce sposa anima gemella, di Nando Cicero, con Marisa Mell, Carlo Giuffrè, Erika Blanc (Italia - Colori) — A scrivi degli avvisi per i «Cumi soliari» si possono incontrare sorprese d'ogni genere, piacevoli e no.
Critica ● Pubblico ○○○○ Orario 15 — 16,55 18,30 20,30 22,30 Ingr. 700 ★ Farsa

MAFFEI (via Principe Tommaso 95)
Giovanissimi Conclusione discorrere con amore di Sergio Martino, con Edwige Fenech, Pippo Franco, Vittorio Caprioli (Italia - Colori) — Bella «equilibrio» lingeri maglia irrepensibile di un industriale che vuol l'appoggio autorevole d'un omosessuale. Vlet. 14. ★ Commedia
PRIMA VISIONE non ricevuta Orario 14,30 16,30 18,30 20,30 22,30 Ingr. 1000

MASSIMO (via Maniscalchetto 8, telefono 576.0nf)
Provaci ancora, Sam di Herbert Ross, con Woody Allen, Diane Keaton, Tony Roberts (Usa - Colori) — Critico cinematografico infatuato di Humphrey Bogart lo vede a tradirlo in tutte le circostanze, specie per sedurre la donna. ★ Commedia
Critica ●●●● Pubblico ○○○○○ Orario 14,05 15,40 17,35 19,05 20,45 22,25 Ingr. 700

ORFEO (piazza Carlina, telefono 318.114)
Cinque mesi di servizio di leva, di Claude Zidi con «Les Charlots», Jacqueline Dalline, Marion Game (Francia - Colori) — Vicende lieta da ridere sulla vita militare che introduce un nuovo quartetto comico: «Les Charlots», all'assalto di buoni compromessi. ★ Farsa militare
Critica ●● Pubblico ○○○○○ Orario 14,30 16,30 18,30 20,30 22,30 Ingr. 700

seconde visioni

A.B.C. (c. Brescia 28, t. 850.403) - Vogliamo i colonnelli, U. Tognazzi, Carla Tatò, Tecna. - Non vist. ★ Satirico, regia Monicelli

ALEXANDRA (v. Sacchi 18, t. 511.573) - La casalinga in vendita in italiano a Nizza, Ornia Nissen, A. Girgi. Scope. Techn. Vlet. 18. ★ Comm. sexy

CONTINENTAL (v. Nizza 349, t. 687.068) - Nessuna pietà per Django, Burt Lancaster, G. Davisod, colori. ★ Western

ERBA (c. Moncalieri 241, t. 690.467) - Film per ragazzi. Oggi: Pomi d'ottone e manici di scopa, prod. W. Disney. Col. Dr.: ore 16: 18. ★ Commedia

FARO (v. Po 30, t. 832.264) - La marcata in vendetti in bellezza e letto, Grace Nissen, A. Girgi. Scope. Techn. Vlet. 18. ★ Commedia sexy

FIAMMA (c. Trapani 57, t. 312.037) - Tutto quello che avresti voluto sapere sul sesso ma non avete mai osato chiedere, Woody Allen, D. Reynolds. Colori. Vlet. 18. ★ Satirico

JORTINO (v. Cigna 47, t. 486.560) - Nessuna pietà per Ulzana, Burt Lancaster, Bruce Davison, colori. Vietato 14. ★ Western

HOLLYWOOD (c. R. Margh. 100, t. 851.804) - Wu-Kung la mano della vendetta, La Lisia, Cheng-Li. Colori. Vietato 14. Ap. 14,45. Ultimo ore 22,30. ★ PRIMA VISIONE - Lotta orientale

LA PERLA (c. Dr Cesari 26, t. 384.791) - Campa cavallo, la taglia cresce, O. Cattò, B. Boyd. Colori. ★ PRIMA VISIONE - Western

MASSAUA (p. Massaua 9, t. 799.807) - Nessuna pietà per Ulzana, Burt Lancaster, Bruce Davison. Techn. Vlet. 14. Ogni ap. ore 17,30. ★ Western

PIEMONTE (v. Nizza 32, t. 682.758) - Stiamo le mani, A. Kennedy, J. Saxon. A. Girgi, colori. Vietato 14. ★ Satirico

PRINCIPE (v. P. d'Acaia 45, t. 760.951) - Wu-Kung la mano della vendetta, La Lisia, Cheng-Li. Colori. Vietato 14. Ap. 14,45. Ult. 22,30. ★ PRIMA VISIONE - Lotta orientale

STATUTO (v. Cibrario 18, t. 437.031) - Tutto quello che avresti voluto sapere sul sesso ma non avete mai osato chiedere, Woody Allen, D. Reynolds. Techn. Vlet. 18. Or.: 14,30; 16,30; 18,30; 20,30, 22,30. ★ Satirico

ZONA CENTRO

ALCIONE (c. R. Margherita 134, t. 287.403) - Vedi nuovi.

ALPI (v. Garibaldi 30, t. 543.249) - L'isola misteriosa, M. Craig, J. Greenwood, colori. ★ Avventuroso

CRAVESANA* (v. Avogadro 3, t. 530.403) - Grande italiano per una rapina, Jean Claude Killy, Daniele Gaubert. Col. Ap. 18,30. ★ Poliziesco-sportivo

MILANO (v. Milano 8, t. 530.295 - sport. 10) - Il clan dei 3 borsalini, F. Franchi, C. Ingrassia, colori. ★ Farsa — Era dam Wallach, lo chiamavano Cani Sin, colori. ★ Western

OLIMPIA (v. Garibaldi 2, t. 540.380) - Mani lo diavolo ma ne ho mio lo merano. Cani Sin, colori. ★ Western

PO (v. Po 21, t. 818.498) - Ehi amigo... c'è Sabata hai chiuso, Lee Van Cleef, colori. ★ Western

P. NUOVA (v. Nizza 17, t. 656.120 - sport. 10) - Arriva Sabata, A. Scotti, colori. ★ Western — Basco era le donne, L. De Funès, col. ★ Commedia

REGINA (c. R. Margh. 123, t. 510.825) - Bastano le mani, A. Kennedy, J. Saxon. A. Girgi, colori. Vlet. 14. ★ Lotta in Sicilia

ZONA CROCETTA - S. RITA - MIRAFIORI

ADRIANO (v. Sacchi 63, t. 587.713) - Il dott. Daniele e il complesso del giocattolo, L. Buzzanca, sexy. Vlet. 14. ★ Farsa

GIARDINO (v. Monfalcone 62, t. 226.875) - Anche gli angeli mangiano fagioli, B. Spencer, G. Gemma. Techn. Non vlet. ★ Avventuroso

MIRAFIORI (c. Cosenza 68, t. 590.867) - Il Padrino, Marlon Brando, Al Pacino, Diane Keaton, technicolor. ★ Drammatico

S. RITA* (v. Vernazza 20, t. 325.056) - Sola rosso, C. Brosnan, U. Andress. Colori. Dil. ore 22,15. ★ Western

SMERALDO (v. Tunisi 62, t. 390.711) - Anche gli angeli mangiano fagioli, B. Spencer, G. Gemma. Techn. Non vlet. ★ Satirico

VINZAGLIO (c. D. Abruzzi 102, t. 598.125) - Nessuna pietà per Ulzana, Burt Lancaster, Bruce Davison, techn. V. 14. 3ª ult. ★ Western

ZONA S. PAOLO

AMERICA (v. Fejus 27, t. 331.748) - Don Camillo e i giovani d'oggi, G. Minghin, Carole André, D. Pallanch, L. Biander, scope, col. ★ Comm.

ARALDO* (v. Chivasso 3, t. 348.409) - Bionda, rosso e..., Sophia Loren, Adriano Celentano, colori. ★ Commedia drammatica

ELISEO (v. Mongrenevo 42, t. 339.813) - Il boss, N. Silva, R. Conte, D. Garko, techn. Vlet. 18. ★ Drammatico

SAN PAOLO (v. Cuneo 30, t. 372.437) - Anche gli angeli mangiano fagioli, G. Gemma, B. Spencer. Techn. Non vlet. ★ Commedia

ZONA FRANCIA

ASTRA (v. R. Pila 6, t. 735.971) - Il dottor Zivago, O. Sharif, Julie Christie, G. Chaplin, colori. Ore 15,30 22. ★ Drammatico

BERNINI (c. Tassoni 3, t. 737.845) - Sono buono, S. Berger, V. Lisi, V. Caprioli, regia Lizzani, colori. Vietato 14. ★ Satirico

CERRARIO (v. Colleraso 12, t. 772.907) - Torino nera, Nicola Di Bari, A. Belgiorno, Maria Baxa, B. Spencer, regia Carlo Lizzani. Colori. Ore 20,15; 22,25. ★ Drammatico

DIVINA PROVVIDENZA - Il prigioniero di Zenda. Colori. ★ Avventuroso

ELIOS (v. Val Lagarina 40, t. 788.140) - Franco e Ciccio nel mistero di Guerra, F. Franchi, C. Ingrassia. ★ Farsa

ESEDRA* (v. Bagetti 30, t. 740.815) - Confessione di un commissario di polizia al Procuratore della Repubblica, Franco Nero. Scope. ★ Drammatico

ODEON (v. Venaria 8, t. 772.362) - Il Padrino, Lando Buzzanca, Paola Pitagora. Colori. ★ Satirico

STAR (v. Domodossola 48, t. 772.990) - Anche gli angeli mangiano fagioli, G. Gemma, B. Spencer. ★ Commedia

ZONA S. DONATO

DIANA (c. Regina Margherita 320) - Più forte ragazzi, T. Hill, B. Spencer. Technicolor. ★ Avventuroso

DORA (c. Pr. Oddone 31, t. 484.621) - I magnifici 7 cavalcano ancora, Lee Van Cleef, P. Armendariz, technicolor. ★ Western

ROMA (via S. Donato 40 bis, t. 487.783) - Biancaneve e i 7 nani, di Walt Disney, colori. ★ Disegno animato

UMBRIA* (v. Ancona 20, t. 440.917) - La vendetta di Ursus, S. Byrke. Colori. ★ Musica. — Regina rossa a New York, Sean Connery, Col. ★ Poliz.

ZONA MADONNA DI CAMPAGNA - LUCENTO

ALBA (c. Giovanni ang. v. Brandizzo) - Tristi e Sartana figli di..., R. Wilmark, technicolor. ★ Western

AMBRA (v. Cibrario della Scuola 77, t. 797.197) (Nuova gestione) - Barbablù, H. Darrow, V. Lisi, R. Welch, colori. V. 14. Ap. 20. ★ Drammatico

APOLLO (Largo Giachino 91, t. 215.685) - Joe Valachi, C. Bronson, L. Ventura, W. Chiari, Storia Rosa. Techn. ★ Mafia in America

CAPANNO - Zorro il ribelle. Techn. ★ Coppa e spada — Straniero fuoi il sogno della sposa. Colori. ★ Avventuroso

EDERA (v. Madonna di Campagna 11) - Cani poliziotti, Piccinnia Rotham, C. Spaak, Maria Schneider, technicolor. ★ Drammatico

IOLLY (v. Vercelli 130, t. 390.165) - Da Hong Kong l'urlo, il furore la morte, Mung-Li, Cheng-I, judo. Non v. ★ Lotta orientale

LUCE* (piazza Lucento 3, t. 731.615) - Zambo dominatore della giungla, Brad Harris. Scope. Colori. ★ Avventuroso

LUSSI* (v. Lussi 90, t. 280.532) - Il clan dei siciliani, Techn. ★ Malavita a Parigi — Il padrone del mondo, C. Brandon. Techn. ★ Drammatico

LUTRASIO (v. Servetto 19, t. 280.742) - L'uomo che uccideva a sangue freddo, A. Delon, A. Girardot. Vlet. 14. ★ Drammatico

MASSAIA* (v. C. Mussolo 107, t. 257.881) - Tom e Jerry in Top Cat. Colori. ★ Disegni animati

SPLENDOR (v. Fabiana 108, t. 266.356) - Invito a una spogliarella, V. Reynes, G. Segal, techn. scope. Non vietato. ★ Avvenimoso

ZONA MILANO - REGIO PARCO

AQUA (c. G. Cesare 69, t. 373.276) - Il clan dei 3 maltesi, F. Franchi, C. Ingrassia, technicolor. Non vietato. Ult. ore 22. ★ Farsa

ARS (c. R. Parco 142, t. 276.586) - Oggi o non domani o se, Bud Spencer, M. Fond. Colori. ★ Drammatico

AURORA (c. Bergia 2, t. 276.510) - Ma chi ti ha dato in patente, F. Franchi, C. Ingrassia. Techn. ★ Farsa

LANTERI* (c. G. Cesare 80, t. 384.134) - Per un pugno nell'occhio, Franchi, Ingrassia. Colori. ★ Farsa

MAJOR (largo G. Cesare 103, t. 267.974) - Il Decameron Nero, Daryl Cunningham, techn. Vietato 18. ★ Erotico - drammatico

NORD (c. Vercelli 144, t. 280.532) - L'uomo dalle 3 croci, C. Bronson, Liv Ullmann. Techn. Non vietato. ★ Giallo

ORIENTE (v. D. Chiesa 36, t. 241.663) - 3 3 gattoni e nove code e mezzo... ad Amsterdam, Franchi. Techn. ★ Farsa

PALERMO (c. Palermo 110, t. 373.038) - Da Hong Kong l'urlo il furore la morte, Mung Li, Cheng-I. Techn. Non vlet. ★ Lotta orientale

SOCIALE (v. Cigliano 3, t. 850.908) - Anche gli angeli mangiano fagioli, B. Spencer, G. Gemma. Techn. Non vietato. ★ Commedia drammatica

ZENIT (v. Corelli 1, t. 267.997) - Joe Valachi (segreti di «Cosa Nostra»), C. Bronson, Lisa Ventura, W. Chiari, Maria Bata, techn. Non vietato. ★ Mafia in America

ZONA VANCHIGLIA - BORGO PO

ARIZONA (c. Belgio 31, t. 874.131) - La maschera di Sant'Arcangelo, Anne Heywood, Luc Merenda, colori. ★ Storico passionale

ARTISTI (v. G. di Barolo 20, t. 831.374) - 5 dita di violenza, Wang, Ping, colori. ★ Lotta orientale

ERIDANO d'Essai (v. Cassio 108, t. 833.696) - La più bella serata della mia vita di Ettore Scola, con A. Sordi, M. Simon, Ewa Aulin, P. Brasseur. Colori. Ore 20,30; 22,30 ★ Commedia

OROPA (v. Orvieto 3, t. 883.457) - Zorro la maschera della vendetta, C. Quiney, colori. ★ Avventuroso

VITT. VENETO (p. V. Veneto 3, t. 871.842) - Io non vedo, tu non parli, lui non sente, A. Sanchez, L. Montesano. Colori. ★ Farsa

ZONA NIZZA - LINGOTTO

ACAPULCO (v. Duchessa 6 - p. Nizza, t. 631.264) - Barbablù, R. Burton, V. Lisi, R. Welch, colori. Vietato 14. Apertura ore 16. ★ Drammatico

RAMETTI* (v. Bagetti 4) - Gli invincibili guerrieri, G. Gemma, Col. ★ Avvent.

CABIRIA (c. Dante 4, Moncalieri, t. 640.333) - Getaway, Steve McQueen, Ali MacGraw. Colori. ★ Avventuroso

CUORE* (v. Nizza 36, t. 667.866) - La carica dei 101, di W. Disney, Technicolor. Apertura ore 16. ★ Disegno animato

GHIGO (v. Passerano 120, Moncalieri) - Ercole l'invincibile, Dan Vadis, S. Rocin. Colori. ★ Avventuroso

ITALIA (v. Nizza 158, t. 664.021) - Wu-Kung la mano della vendetta, La Lisia, Cheng Tiong. Techn. Vlet. 14. Ap. ore 16. ★ PRIMA VISIONE - Lotta or.

SAN CARLO (Nichelino - Violenza per una baby sitter, Susan George, Humor Blackman. Colori. Vlet. 14. ★ Giallo

SPEZIA (v. Nizza 170, t. 665.877) - Il terrore di Frankenstein, Dennis Price, colori. Vietato 14. ★ Horror

* Cinema a carattere cinematografico.

spettacoli di provincia

AVIGLIANA
SADA: Anche i dottori ce l'hanno.
CORSO: Le monache di Sant'Arcangelo.
GIANNEO: Zorro e i tre moschettieri.

BEINASCO
ITALIA: L'uomo dai 7 capestri.
BORGARO
ROYAL: Mimì metallurgico.

BORGONE
IDEAL: Canterbury proibito.
BUSSOLENO
DORA: Il terrore degli zombi morti.
NARCISO: Lagaia.
BUTTIGLIERA ALTA
FERRILEA: Bello, onesto, emigrato Australia...

Piemonte

ALESSANDRIA
ALESSANDRINO: L'arcale.
AMBRA: Il rally dei campioni.
CORSO: Un uomo da abbattere.
CRISTALLO: Un uomo da abbattere.
GALLERIA: Giovannona cavallarizza.
MODERNO: Tutto quello che avreste voluto...

ACQUI
ARISTON: I corpi presentano tracce di violenza carnale.
CRISTALLO: Film d'amore e d'anarchia.
GARIBALDI: Un uomo da rispettare.
ITALIA: Le chiamavano Verità.
CASALE MONFERRATO
MODERNO: Il ladro che venne a pranzo.
NUOVO: Mauvais Sabentiano.
POLITEAMA: La morte nella mano.
VITTORIA: Agente 007 licenza di uccidere.

NOVI LIGURE
CRISTALLO: Amori delle zie.
REX: Il braccio violento.
ITALIA: La maschia di S. Arcangelo.
MODERNO: Oggi spose, sentite condoglianze.

AOSTA
CORSO: Vengeur.
GIACOSA: Malizia.
ITALIA: L'emigrante.
LUX: Il genio della rapina.
SPLENDOR: 3 mariti al servizio di lei.

SAINT-VINCENT
SAINT-VINCENT: Il Decameron nero

ASTI
VITTORIA: Il magnate.
SALONE ALFIERI: Cinque dita di violenza.
POLITEAMA NAZIONALE: Sono cattivi per un colpo perfetto.
TEATRO ALFIERI: Il peggio del sesso selvaggio.
LUX: Non si sevizia un paperino.
SPLENDOR: Gli assassini attaccano dai tre moschettieri.

CANELLI
RAGNO D'ORO: Dalla Cina con furore.

NIZZA MONFERRATO
AURORA: Dalla Cina con furore.
VERDI: Fango, sudore e polvere da sparo.

CUNEO
CORSO: Sono stato io.
FIAMMA: L'eredi.
ITALIA: Fiorito le vacce.
LANTERI: I due pompieri.
NAZIONALE: Quel maledetto colpo al Rio Grande.

ALBA
COMUNALE: Dalla Cina con furore.
EDEN: Ultimo tango a Parigi.

BRA
IMPERO: Vogliamo i colonnelli.
POLITEAMA: La Cucaracha.
VITTORIA: Il genio della rapina.

MONDOVI'
CORSO: Bandits a Milano.
ITALIA: Chi?
PERRINI: Il cervello.

SAVIGLIANO
IRIDE: Cinque dita di violenza.
NAZIONALE: Le 4 dita della furia.

SALUZZO
ITALIA: Corvo rosso.
POLITEAMA: Cari genitori.
SPLENDOR: Delta Cina con furore.

NOVARA

ASTRA: New York-Parigi per una condanna a morte.
COCCIA: Malizia.
ELDORADO: Il cacciatore solitario.
EXCELSIOR: Bianco rosso e...
FARAGGIANA: Da Hong Kong Parte, il furore la morte.
VITTORIA: Nessuna pietà per Ulzana.

S. CUORE: I quattro dell'Ave Maria.

ARONA
SAN CARLO: Agente 007 licenza di uccidere.
ROMA: La strana legge del dottor Negro.
MODERNO: Getaway.
LUX: Un uomo da rispettare.

VERBANIA
APOLLO: Decameron n. 3.
ARISTON: Cosa vogliono da noi queste ragazze?
IMPERO: Corvo rosso non avrai il mio scalpo.
SOCIALE (Gignese): Cinque mariti al servizio di lei.

VERCELLI
ASTRA: Milano rol. 9.
CIVICO: Mani colpisce ancora.
ITALIA: Conquistatori della Terra.
PRINCIPE: Piccolo grande uomo.
VERDI: Malizia.
VIOTTI: La cina italia.

BIELLA
APOLLO: Victor l'Artiglio.
IMPERO: Il boss.
MARCONI: ...e continuarono a frequentare il milione di dollari.
MAZZINI: Palma d'acciaio.
ODEON: Stellale.
SOCIALE: Prendi i soldi e scappa

Al "Disco per l'estate"

Divi ed esordienti pronti per la finale

ROMA, 5 maggio.

Le trasmissioni di selezione eliminatoria, per ridurre a 24 le 34 canzoni che prendono parte al «Disco per l'estate», si svolgeranno dal 21 al 26 maggio. Ognuna delle sei selezioni comprenderà nove dischi. Le semifinali e la finale avverranno a St-Vincent il 14, 15 e 16 giugno. Soltanto la finale sarà teletrasmessa. Fra gli esordienti c'è Angela Luce, la bella attrice napoletana che ha lasciato (momentaneamente) la prosa per la canzonetta.

(Ansa)

IN PRIMA

L'ALTRA FACCIA DEL PADRINO (in prima all'Arlecchino) — Alighiero Noschese non poteva lasciarsi scappare un'imitazione di Marlon Brando nel film dal romanzo di Mario Puzo.

Eccola qua, con il popolare imitatore nel personaggio di Nick Bugliono, un ventriloquo al quale viene fatta riprodurre ad arte la voce di un «boss» che deve telefonicamente interferire in una faccenda di droga.

Nei cinema di Torino

FILM PER FAMIGLIE

PROSEGUIMENTI e SECONDE VISIONI — Al MASSIMO «Provaci ancora Sam» (brillante, con il sorprendente Woody Allen); all'ERBA oggi e domani «Pomi d'ottone e manici di scopa».

ALTRE VISIONI — All'ALPI «L'isola misteriosa» (con Michael Craig, avventuroso); alla SMERALDO, al S. PAOLO, allo STAR, al SOCIALE, al GIARDINO «Anche gli angeli mangiano fagioli» (Spencer e Gemma); al DIANA «...più forte ragazzi» (Hill e Spencer); al ROMA «Biancaneve e i sette nani» (capolavoro di Walt Disney); al DIVINA PROVVIDENZA «Il prigioniero di Zenda» (avventuroso); al LUCE «Zambo dominatore della giungla»; al MASSAIA Tom e Jerry in «Top Cat»; Franchi e Ingrassia fanno ridere da due schermi: AURORA «Ma chi ti ha dato la patente», LANTERI «Per un pugno nell'occhio», ORIENTE «Due gattoni a 9 code».

(Rubrica a cura del servizio spettacoli di «STAMPA SERA»)

DOPOTEATRO al «Princes' Club»
PIANO-BAR * Ristorante
Via Cernaia 40 - tel. 537.107
Tutte le sere - Chiusura ore 2

S. PAOLO
Anche gli Angeli mangiano fagioli
B. SPENCER - G. GEMMA
Technicolor

"Holiday on ice„ da ieri al Palasport

Risate calde sotto zero

Girls e soubrettes: ecco un numero coreografico fra i più applauditi ieri sera al Palazzo dello Sport per «Holiday on ice»

L'edizione 1973 di Holiday on Ice, in ieri sera al Palazzo dello Sport, dove si tratterrà fino al 9 maggio, è affine ma non uguale a quella che con titolo identico presentata a Torino esattamente un anno fa. Affine è la spettacolare cornice, lo sfarzo dei quadri realizzati con gusto ed eleganza, per i quali il coreografo Ted Shuffle è il medesimo del 1972. Diversi i temi conduttori dei balletti e dei numeri più visti. Sono da elogiare, tra questi, l'iniziale Soul on Ice, il buongiorno del vicino nel Kansas e Rock Concerto, che conclude in bellezza il primo tempo, dopo che i vari quadri a grande spettacolo erano stati inframmezzati da coreografie minori: minori non in senso diminutivo dal punto di vista artistico, ma solo perché realizzate scenicamente da due o due persone anziché da trenta o quaranta. Tra questi allineamenti individuali la palma va, a nostro avviso, all'irresistibile Jimmy Peacock, pattinatore comico con tre gambe. Una novità, nella quale maestria tecnica e umorismo sono d'ugual livello, tant'è vero che a tutta prima si stenta a individuare, fra le tre che si muovono, la gamba finta.

*Sulla l

Abbiamo scoperto l'altra faccia della...birra

La prima birra a gusto secco L'unica

Da oggi con Splügen Dry finalmente il gusto secco
Secco secco, asciutto asciutto, proprio il 'dry' che mancava alla birra

Ma non è solo una questione di gusto

Splügen Dry, birra speciale, è più digeribile
perchè ha meno carboidrati
E poi è chiara, ha le bollicine frizzanti, è vivace come lo champagne

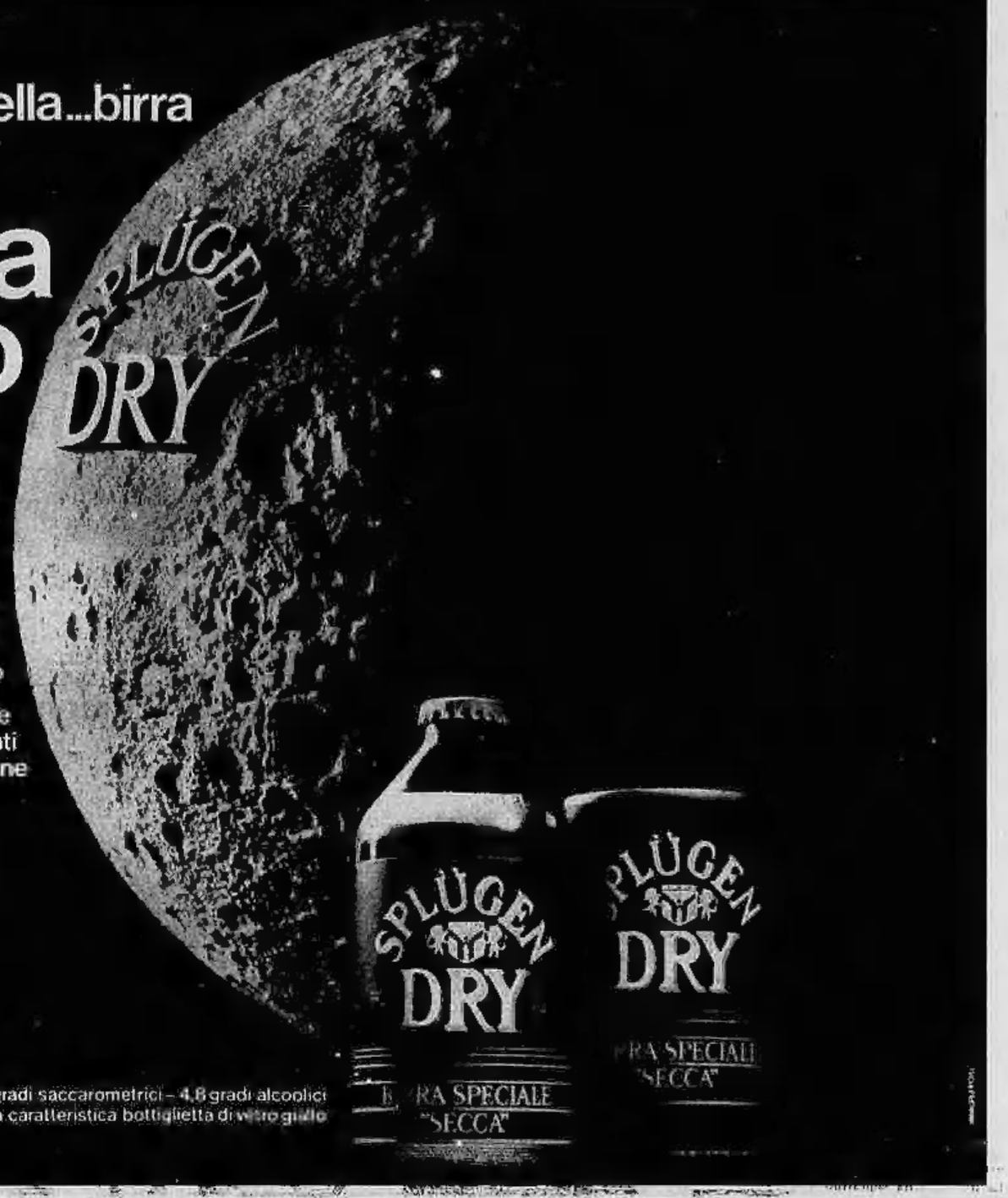

Splügen Dry - birra triplo luppolo - solo il 3,7% di carboidrati - 13,2 gradi saccarometrici - 4,8 gradi alcolici
In baratticlo e nella caratteristica bottiglietta di vetro giallo

ANNUNCI ECONOMICI

Gli avvisi si ordinano presso:

TORINO Via Roma 80
MILANO Via Marsala 32
ROMA Via Gaetano Negri 4/10
GENOVA Via Cesare Battisti 10
IMPERIA Corso Matteotti 10
SAVONA Via Astengo 1
BOLOGNA Via Ricordi 26
FIRENZE Piazza Antinori 3
PADOVA Galleria Cavour 9
PALERMO Via Cavour 29
BOLZANO Via Portici 28
TRENTO Piazza Lodron 1
NAPOLI Galleria Umberto I 27
TRIESTE Corso Italia 11

oltre che presso tutti i corrispondenti della Publikompass S.p.A., dove gli interessati possono ritirare il tariffario contenente le loro richieste per corrispondenza possono servirsi di Publikompass S.p.A., corso Moncalieri 9 — 10134 Torino, il prezzo delle inserzioni deve essere corrisposto anticipatamente per contanti o vaglia. Esso risulta dal prodotto del numero di righe occupate di per la tariffa della Rubrica, con l'aggiunta delle imposte pari al 12% globale. L'omissione l'inclusione nel testo di lettere alfabetiche di richiamo la cassazione numerazione infine quella inferiori o per ognuna di esse sarà corrisposto un supplemento di L. 200. Per quanto riguarda la prima parola di ogni annuncio, stampata in maiuscolo, non è ammesso inserire parole o lettere di richiamo per più di 20/22 battute. La tariffa delle parole è di lire 350 la riga. Le parole riguardanti di lavoro: lire 500 la riga «Domande impiego»: impiegati lire 300, tecnici lire 350, dirigenti, lire 500 la riga. Annunci urgenti: lire 700 la riga. Annunci in cornice: lire 700 la riga. Annunci in data fissa (pubblicati nel giorno in più dall'inserimento): lire 700 la riga. Annunci urgenti e data fissa combinati in cornice: lire 1000 la riga. Annunci con visto, il limite lire 350. I due titoli di divisione lire 150 spazio bianco evidenziare, fino 350 lire. Oltre gli elementi di divisione lire 350. Caselle alle inserzioni rimangono ignoti ai lettori persone utilizzare il nostro servizio casella aggiuntivo al solo del L'avviso in fronte «Scrivere Publikompass S.... 10100 Torino, in tal caso all'importo dell'inserzione aggiungere lire 500 per la spese di recapito delle offerte specifiche. La Publikompass S.p.A., a base al capoverso di cessazione di esercizio del contratto presso, è considerata in tutti gli effetti «unica destinataria della corrispondenza» indirizzata alla casella. Essa in quindi il diritto di verificare le scritte e d'eventualmente annullare quelle palesemente indecenti agli annunci, non ingannevoli ogni altra forma di discriminazione, annunci, circolari o lettere di propaganda. Tutte le lettere indirizzate alle caselle debbono essere inviate per posta e devono pervenire in busta chiusa e raccomandate.

Per una speciale modalità inserimento con l'ISTITUTO BANCARIO SAN PAOLO DI TORINO, con le CASSE DI RISPARMIO DI TORINO, di GENOVA e IMPERIA e di SAVONA, gli annunci possono essere ordinati presso tutte le Sedi e Dipendenze di queste Banche ordinari in Italia.

1 Commerciali

LABORATORIO vende macchine cucire e cucitrici usate tutti i tipi. Telefonare 850.005.

2 Proposte d'affari e capitali

ATTENZIONE! Non perdete tempo, telefonate subito in via Corso Stati Uniti 40 (angolo via Nizza). Tel. 683.962, 683.312.

PICCOLO capitale apporterei per associarmi in gestione cartoleria-libreria edicola. Telefonare 532.871 ore 14-15.

PRESTITI funzionari ed impiegati operanti continuativi e continuativi. Solo settembre Finanziaria, via XX Settembre 51, Tel. 562.523.

PRIVATAMENTE si concedono prestiti senza garanzia, evitando anche a domicilio. Telefonare 533.067.

3 Cessioni, rilievi aziende, negozi, gerenze

A soli 14 milioni vendesi licenza tabaccheria Stella corso Vercelli n. 160 ottimo e sicuro affare. Telefonare 217.619.

ACCONCIATURE unite causa trasferimento vendo completo. Telefonare ore 8-10 856.

CEDESI laboratorio maglieria ripetuto avviato a persona qualificata. Scrivere: «Publikompass 4122 — 10100 Torino».

ALIMENTARIO frutta verdura alimentari causa familiari vendesi 1 milione. Telefonare 850.005.

PRIVATO cede in zona signorile negozio pelletteria ben avviato vasta clientela. Telefonare 885.665 321.960 preferibilmente pomeriggio affarone vero.

OCCASIONE unica causa motivi salute trasferimento lasciamo immediate cinque grandi vetrine con licenza abbigliamento confezioni anche senza merci senza garanzia. Passaggio sicura fortuna vendesi cinque milioni 800 mila mobili escluse merci condizioni pagamento. Telefonare 250.698.

PIZZERIA centrale vendesi 60 mila giornaliere cedo a milioni trattabili. Telefonare 948.917.

PRIVATAMENTE cedesi pizzeria zona Barriera di Milano. Telefonare 533.019.

PRIVATO vende bar analizzabile con ottima caffè, zona centralissima, forte passaggio. Telefonare 883.919.

DI SALVATORE corso Turati 10, cede hotel di carattere ristorante inalterata vecchia clientela Riviera Ponente.

RISTORANTE, bar, pizzeria, cinea villeggiatura, attrezzi 600 m, ampliabile Alberghiero, 20 posti letto, capacità 100 coperti, Telefono 0174 51.824.

PANETTERIA Madonna di Campagna zona macchina buon reddito vende Troglia 238.926.

URGE cedere causa famigliari veneri Gardaluberia ungherese due sinee fisiparanti cassaforte 6 milioni compreso resto dilazionati. Telefono 0144 30.729.

VENDESI edicola giornali centro Torino zona maggior traffico causa malattia reddito milionario pagamento agevolato. Telefono 541.315.

ZONA importante cedesi gestione bar, ristorante, piscina unica palestra condizioni. Telefonare 284.867.

4 Terreni acquisto, vendita

IN Liguria vende lavori agricoli industriali residenziali. Telefonare 967.0950 ore pasti.

IN Val della Torre vendo vari appezzamenti di terreno prezzi modici. Telefonare 967.0630 ore pasti.

PECETTO Torinese 1500 mq con progetto approvato, vicinato 100 mq privato vende. Telefonare 827.138.

PRIVATO compera terreno con casetta o terreno pianeggiante zona montagna massimo 6 milioni contanti resto dilazionato. Telefono 0144 30.729.

VENDESI edicola giornali centro Torino zona maggior traffico causa malattia reddito milionario pagamento agevolato. Telefono 541.315.

ZONA importante cedesi gestione bar, ristorante, piscina unica palestra condizioni. Telefonare 284.867.

PRIVATO vende terreno mq 2000 impianto irrigabile vedute lago Piemonte centro paese adiacenze litri 7 milioni proprio ne approvato. Telefonare ore pasti 699.740.

5 Locali e negozi, acquisto, vendita, affitto

domande

VENDESI Alassio vista mare quattro locali più servizi occasione. Telefono 0182 44.485.

offerte

AFFITTASI uffici viaggiatori mq 380 piano terra, fronte via, finestrata con 300 cetica, affittasi. Telefonare 503.181.

AFFITTASI locale adatto negozio o magazzino 8 vetrine mq 300 con sottoportico mq 350 e interrato mq 200 collegati con montacarico zona Mirafiori. Telefono 726.662.

AFFITTASI Mirafiori Dresda 6 semiterreno luminoso mq 90 adatto disegno o industrie silenziose. Telefonare 342.779.

AFFITTASI Mirafiori nuovi capannoni mq 2000 - 2500. Telefonare 511.531.

AFFITTASI via Cibrario 91 locali uso officina-laboratorio. Telefono 332.077.

PRIVATO vende vari negozi ottima redditizi. Telefonare 761.086.

SALONE piano terra affittasi in costruzione angolare due corsi tutte possibilità mq 2000 ingresso particolare non carrabile eventualmente contratto salvaguardia interessi mq 100 per uffici o attività alberghiera. Telefono 726.977.

7 Offerte lavoro e impiego

operai, autisti, fattorini

A.A.A. 120.000 cercasi giovani ambosessi per facile lavoro corso raffaello 29 D.

ABILI macchinisti bisogno registrazione ambulanza. Telefono 121 177.

ADDETTI litex e macchine cerca azienda elettromeccanica cintura Torino. Telefonare 340.271.

AGGIUSTATORE montatori secondo esperienza addetti montaggio macchine piccola dimensione ed elettrotecnici cercasi gentile assistenza cercansi. Telefonare 630.018.

ARES cerca personale femminile distribuzione campioni omaggio esclusiva regione. Via Reaumont 14, telefono 344.856.

ASSUMIAMO carpentieri in ferro saldatori per cantiere. Telefonare 231.854.

ASSUMIAMO lamieristi prima categoria conoscenza disegno avviamento via Lanza 129/4 Torino, telefono 293.465 ore ufficio.

AUTORIPARAZIONI cerca apprendisti pratici. Via Fiumana 4 angolo Lungopo Antonelli, telefono 870.745.

AUTOSALONE cerca ragazzo 16-18 anni di pensionato. Telefonare 389.933.

AZIENDA metalmeccanica Cascine Vica cerca rettificatori ed fresatori per lavorazioni di serie disponibili subito per turni. Telefonare 955.406.

CARPENTIERI montatori meccanici per manutenzione e lavori presso stabilimenti di Crescentino e Settimo assieme Trasfer. Telefonare 687.787.

CARPENTIERI in ferro saldatori impresa azienda costruzione macchinari e impianti Ovel, via Torino 250, Trofarello, telefono 647.868.

CERCANSI per stabilimento in Borgaro operai qualifi e manovali comuni. Telefonare 466.663.

CERCASI apprendisti e operai saldatori per nuova officina a Borgaro. Presentarsi via Lanzo 76, Torino al mattino.

CERCASI carpentieri in ferro saldatori ed operai generici. Telefonare 300.452.

CERCASI cuoca referenziata per piccola pensione disposta trasferirsi a Finale Ligure. Telefonare 019-61.058.

CERCASI meccanico per serie ditta Cervinitori (VC). Telefonare 0161 843.520.

CERCASI saldatore carpentiere e montatore generico patente B-C per lavori continuativi, cantieri industriali anche estero. Telefonare 710.537.

COIFFEUR Asturo di c. Grosseto 133 assume lavoranti (bile apprendiste per negozio in Torino e Finale Ligure. Telefono 231.861.

DITTA forniture ufficio cerca cultore consumo cella. Telefonare 319.209 - 318.498.

DONNA cercasi per lavori pizzeria compresa la domenica. Telefonare 674.067, dalle 15 alle 17.

ELETTRICISTI cercansi presso impianti industriali cercansi Marchionne, telefono 239.137.

IMPORTANTE azienda meccanicamente sita in Pinerolo assumerebbe n. 4 fresatori di seconda categoria; n. 4 tornitori di seconda; n. 1 aggiustatore di prima e di seconda; n. 1 rettificatore di prima e di seconda; n. 1 tornitore di seconda. Telefonare ore ufficio 93.0162 967.7130.

PRESATORI esperti ottimo paga cerca officina Madonna Campagna. Telefonare 213.071.

IMPORTANTE azienda settore del settore meccanico cerca vasto assortimento addetti montaggio e messa a punto qualificati, lamieristi carpentieri di prima e seconda. E' richiesta esperienza e serietà. Assicurasi di classe interessa. Telefonare 220.144.

IMPORTANTE industria chimica cerca agglomerati meccanici specializzati macchine confezionatrici ed aggiustatori meccanici per manutenzione gruppi. Scrivere «Publikompass 41/a — 10100 Torino».

INDUSTRIA metalmeccanica vicinanze Feletto esamina seriamente candidature capaci ed intraprendenti abili indispensabile conoscenza disegno. Tornitori di prima e seconda. Congegnatori meccanici. Verniciatori industriali. Telefonare 262.461 a 265.0318.

LA Sala Verde parrucchiera per uomo cerca apprendista bravo 26 mila settimanale più percentuale. Telefonare 527.128.

LABORATORIO cerca pantalonaio uomo a domicilio. Telefonare 272.225.

MANUTENZIONE macchine e impianti azienda metalmeccanica cerca esperto operaio. Telefonare 296.930.

MORTISIFICIO Fiorito cerca operai falegnami pantografisti con patente C. Telefonare 951.105.

OFFICINA cerca meccanico via Randaccio 59. Telefonare 293.411.

PASTICCERIA cerca aiuto buschettaro. Telefonare 386.949.

PELLETTRICE cerca lavorante esperto ottimo stipendio. Presentarsi pubblico via Carlo Alberto 11, telefono 531.908.

PUTTINATRICE lavorante o apprendista cerco, libero subito, veramente conveniente. Telefonare 480.943 via Galvani 30.

RIALLATORE pratico fresa cercasi da importante industria meccanica. Telefonare 259.319.

SARTE provette per lavoro a domicilio industria confezioni attendo urgentissime cerca. Telefono 670.932.

SELFSERVICE importante centrale cerca cuochi - aiuti e donne cucina. Telefono 242.428.

STUDIO dentistico zona ottima Po cerca segretaria. Telefonare 824.017.

TIPOGRAFO impresa ben esperto stampa rotativi in condizione ottime condizioni sindacali trattamento pratico pienamente coperto. Telefonare 755.432 o scrivere: «Publikompass 4140 — 10100 Torino».

TIPOLITOGRAFIA cerca impiegati tipografi litografi e compositori rotocalcinol. Telefonare 755.432.

commessi, baristi

A.A.A. RIOVA Agenzia Luigi cerca giovani ambosessi subito lavoro distribuzione omaggi, 180 mila mensili più premi. Presentarsi via Cumiana 4/C.

APPRENDISTA barista pratico e barista giovane assume. Telefonare 280.006.

BARISTA e cameriera ristorante cercasi. Telefonare 816.988.

COMMESSA calzature cercasi. Telefonare 749.853.

CUOCO per ristorante prima categoria continuano subito. Telefonare 547.398.

HOTEL Gran Scala, Moncenisio, cerca cuoco capace estivo. Scrivere «Publikompass 240 — 10100 Torino».

PANETTERIA cerca commesso pratico. Telefonare 870.080.

impiegati

A.A.A. CERCASI impiegato capace primo montaggio grafica lavori ufficio, libera subito. Telefonare 877.781.

A.A. ANCIRI mezza giornata è sufficiente ad elementi 25-30 anni conoscenza ottimi stipendi. Studi nella persona. Telefonare antemeridiano 481.612. No informazioni telefoniche.

AIUTO segretarie specialiste anche primo impiego cerca ufficio c. Giulio Cesare (autostrada). Telefonare 288.334.

AIUTO segretarie specialiste anche primo impiego cerca ufficio corso Giulio Cesare fantoniniano. Telefonare 280.834.

AUTORI cercansi compilatori cercansi nelle carriere Medica Monicenio privata Cumiano. Telefonare 530.291.

(Continua a pag. 14)

UNION case s.p.a.

VENDITE, ACQUISTI, GESTIONI, CONSULENZE IMMOBILIARI
10121 TORINO - CORSO VITTORIO EMANUELE 90
TEL. 535.904 - 532.781

TRA C.SO PESCHIERA E C.SO FERRUCCI
A DUE PASSI DA PIAZZA SABOTINO

VIA S. PAOLO 6bis

UNA COSTRUZIONE DI TIPO CLASSICO CON LE FACCIATE IN PARAMANO, LA SCALA IN MARMO. RISCALDAMENTO CENTRALE, OFFRE APPARTAMENTI FUNZIONALI CON AMPIE CAMERE E CON ALCUNE SOLUZIONI ABITABILI SUBITO.

CAMERA, CUCINA, BAGNO
L. 1.400.000 all'acquisto
L. 3.300.000 dilazionabili

2 CAMERE, CUCINA, BAGNO
L. 2.100.000 all'acquisto
L. 4.700.000 dilazionabili

3 CAMERE, CUCINA, BAGNO
L. 2.700.000 all'acquisto
L. 6.100.000 dilazionabili

Box auto L. 1.800.000

NEGOZI da L. 5.500.000 in su

PERSONALE SUL POSTO ANCHE NEI GIORNI FESTIVI

VIA LESEGNO 84

Signorile, dotata di tutti i comforts:
camera, tinello, cucinino, bagno
L. 1.800.000 all'acquisto
L. 4.100.000 dilazionabili sino a 14 anni
2 camere, tinello, cucinino, bagno
L. 2.500.000 all'acquisto
L. 5.000.000 dilazionabili sino a 14 anni

REDDITO 8% effettivo

Blocco di 3 appartamenti
camera, cucina
L. 2.500.000 all'acquisto
L. 5.000.000 dilazionabili

in VIA MILANO 13

BRÆNDLI

Ora sono arrivati i nuovi rivestimenti murali svedesi: lini studiati per i muri dalla Skandinaviska Ime AB, molto belli. A Torino stesso in largo V. Emanuele 82.

OFFERTA SPECIALE

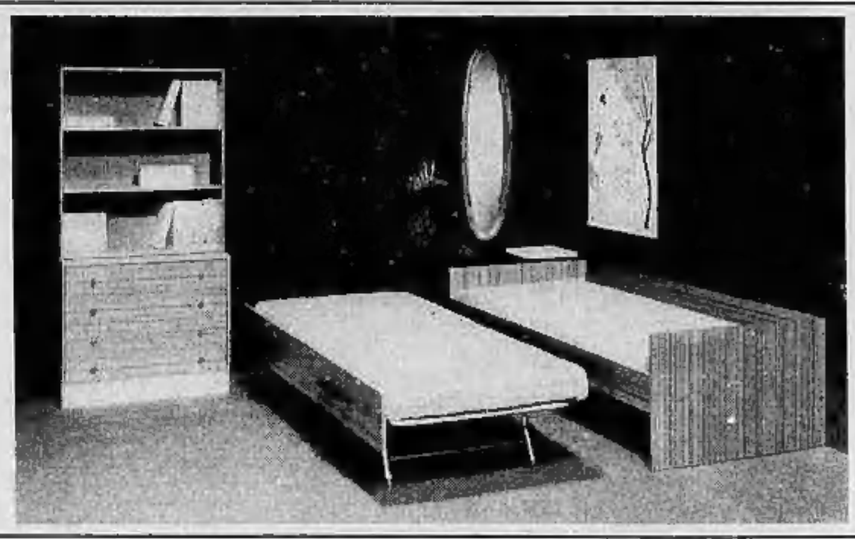

divano letto estraibile
IVA compresa
franco vs. domicilio
completo di 2 confortevoli materassi a molle L. 69.000

lag MOBILI

TORINO — via p. micca 17, tel. 546.962
ALESSANDRIA — via mazzini 79, tel. 56.369
NOVARA — via biglieri, tel. 38.309

Oppure ordinandolo direttamente a IAG • c.p. 210 • 31100 Treviso

Momento storico per il campionato domani al Comunale il verdetto dei granata deciderà il futuro dello scudetto

LA PAROLA AL TORINO

MILANO

E' opinione generale [illegible] la squadra [illegible] Rocco si prepari ad affrontare una partita importante ma non decisiva. [illegible] ritiene infatti che il [illegible] possa conquistare senza troppe [illegible] quel pareggio che gli permetterebbe di impadronirsi dello scudetto. Anche la vecchia questione della rivalità [illegible] i granata viene ridimensionata: il Milan viene a Torino per giocare, [illegible] per dare o accettare battaglia. I giocatori milanisti, comunque, affronte[illegible] la partita con la massima concentrazione. In caso di vittoria — che gli ambienti milanesi considerano alla portata della squadra — lo scudetto sarebbe praticamente deciso.

ROMA

Il match di Torino è considerato l'ultima occasione per la [illegible] di assicurarsi lo scudetto. I tifosi laziali [illegible] i granata e si dichiarano certi che il Torino — dopo aver duramente impegnato [illegible] Lazio — renderà dura la vita al Milan. Le speranze poggiano soprattutto sul fatto che tra granata e rossoneri non regnano [illegible] simpatie, anzi, l'agonismo è piuttosto acceso. Dopo la partita [illegible] San Siro nel [illegible] d'andata, l'opinione dei laziali è che a Torino ci sarà battaglia grossa. Naturalmente, tutto è condizionato dalla possibilità che la [illegible] riesca a tornare da Bologna con [illegible] risultato utile.

TORINO

L'ambiente granata aspetta l'incontro [illegible] domani in piena tranquillità: il Torino non ha nulla da rischiare, il suo impegno sarà esclusivamente dettato da considerazioni sullo scudetto nei confronti di Juventus e Lazio. Una volta tanto, tutti i tifosi bianconeri andranno allo stadio per incitare i «cugini», auspicando una loro vittoria. Chiaro che l'impegno [illegible] granata sarà massimo, anche in considerazione del fatto che con il Milan esistono antiche e sempre rinnovate rivalità. Il Torino si è impegnato allo stremo contro la Lazio, fallendo la vittoria per un soffio, ed intende riservare lo stesso trattamento al Milan.

Vertice e coda

A Torino il Milan si gioca lo scudetto, nella partita più importante. La lotta per non retrocedere è giunta al suo punto cruciale: già praticamente condannate Palermo e Ternana, sono in sei le squadre coinvolte. Vicenza, Sampdoria, [illegible] Verona, Atalanta e Napoli, [illegible] lotta, se consideriamo la classifica, è soprattutto [illegible] per Sampdoria e Vicenza. I genoveasi, cui è stata condonata la squalifica del campo (e giocheranno quindi in casa contro il Napoli) appaiono rinfrancati. Domani, comunque, partita [illegible] Vicenza contro la Roma, mentre [illegible] Napoli e all'Atalanta, [illegible] per raggiungere matematicamente la salvezza. La lotta gravita soprattutto sullo scontro dell'Olimpico, mentre al Verona basta un pareggio per raggiungere una posizione di tutta tranquillità.

Un Toro sui binari dove passa il treno-scudetto [illegible] «paron» Rocco (disegno [illegible] Franco Bruna)

GIAGNONI e ROCCO "generali„ in tribuna

A Rocco lo scorso [illegible] questo Giagnoni dava fastidio. «Ma chi xe? Sempre a ciacolar, lo qui, lo là. Sta a vedere che ci siamo altevati in casa un altro Helenio Herrera, che Dio ce ne scampi. 'Sti giovani: arrivano e credono di essere i padroni del mondo». Difatti [illegible] giorno, ironicamente, Rocco nel corso di una trasmissione radiofonica interpellò Giagnoni [illegible] il titolo [illegible] rifiutò di «maestro» e fu polemica. Essendo [illegible] vecchio pelo, il «paron» ha molti amici ma anche molti nemici. Quel Giagnoni che gli rispo[illegible] per le rime fu collocato provvisoriamente nella seconda lista.

Poi [illegible] conobbero e divennero amici. Fu Rocco che negli spogliatoi di San Siro cercò di calmare il Giagnoni furioso. Fu Giagnoni che recentemente ha protestato per la lunga squalifica inflitta [illegible] collega ed ha pro[illegible] che la pe[illegible] è [illegible] dimezzata. Fu Rocco che favorì l'incontro della rappacificazione fra Giagnoni e Rivera, alla pre[illegible] dell'immancabile [illegible] dra Eliseo. Insomma, occasioni per stringersi la ma[illegible] e sorridersi ce ne sono state. [illegible] poi le [illegible] dre quando si incontrano vengono ai ferri corti. E un altro discorso. Oltretutto il carattere del Torino e del Milan riflettono i caratteri di Rocco e Giagnoni.

Di Giagnoni, Rocco oggi dice: «E' uno dei giovani più seri che circolano sulle nostre panchine. Per quanto ha fatto finora nel Torino, [illegible] diritto bravo. Speriamo [illegible] non doverglielo dire anche domani». Rocco forse intravede nel collega granata il R[illegible] di [illegible] lohe anno fa, diciamo quello ai tempi [illegible] Triestina, del Padova, quando c'era entusiasmo ed era bello farsi conoscere. Possiamo riserverli quasi simili. Difatti sono i due allenatori squalificati e domani [illegible] dovrebbero sedere in tribuna d'onore, l'uno a fianco dell'altro. Ma si sarà Giagnoni, soltanto Giagnoni. Rocco non è tipo che si [illegible]nga all'attenzione della gente, se non va [illegible] campo. E' un timido. Stringe la [illegible] senza guardare negli occhi. Rocco farà come faceva ai tempi del Torino quando, squalificato, attorniato dagli [illegible]ici si nascondeva sotto i parlerre [illegible] i popolari e di lì cercava in qualche modo di dirigere la partita.

Domani [illegible] «paron» affida a Trapattoni il comando, [illegible] Bulicchi avrà già organizzato [illegible] un piano [illegible] collegamenti video, audio e in differita fra panchina e tribuna per la strategia tattica. «Giagno» risponderà serveniosi, crediamo, [illegible] Sentimenti III. Cancian sa come fare, ha ricevuto disposizioni, consigli, può prendere iniziative, ma la partita è troppo importante per convincerti [illegible] Gustavo starà fermo, buono, non avrà sussulti e non fumerà trenta sigarette, in risposta a Bulicchi, che cosa avrà organizzato Pianelli?

Giagnoni propone champa[illegible] per ad e barbera per Rocco [illegible] festeggiare la fine della partita. Rocco, affinché non ci siano equivoci, replica: «Poichè siamo ospiti, deve offrire Giagnoni, e mi vuol offrire un buon champagne lo accetto anche quello. Non faccio preferenze». Ecco rispuntare la [illegible] simpaticamente ironica di Nereo Rocco di quale, però, la piazza di Torino va un po' stretta. In quegli giorni a Torino non [illegible] trova moneta. Pare l'abbiano requisita tutta i tifosi granata per rispettare una [illegible] sustituline ormai irrinunciabile anche se discutibile con i tempi che corrono. Il «paron» comunque vada a finì[illegible]rtita sarà salutato da una pioggia di dieci, cinquanta e cento lire.

Brinderà a champagne o a barbera con quelle monetine? [illegible] è champagne, [illegible] festeggiare lo scudetto. Se è barbera, per consolarsi.

Franco Costa

ULTIME - [illegible] venduti [illegible]glietti per 70 milioni

Ultime notizie [illegible] due fronti. Il Torino si è allenato stamane al Filadelfia ed ha raggiunto il ritiro di Chieri a mezzogiorno. Confermata la formazione [illegible] Giocheranno: Castellini; Lombardo, Fossati; Zecchini, Cereser, Agroppi; Rampanti, Ferrini, Bui, Sala, [illegible]

[illegible]n ha [illegible] Milanello alle 10 ed è giunto a mezzogiorno a Villa Sassi, dove Rocco ha fissato il ritiro. Della [illegible] non [illegible] il presidente Butlicchi, Rivera e Sogliano, che si sono [illegible] a Londra per assistere alla finale di Coppa d'Inghi[illegible] nella quale è impegnato il Leeds che [illegible] avversario del rossoneri nella finalissima di Coppa delle Coppe in programma il [illegible] maggio a Salonicco.

Lo Stadio Comunale sarà domani colmo. Finora il Torino ha venduto biglietti per settanta milioni.

"MENTI„ IL CONTROCAMPO (ASSENTE RIVERA)

AGROPPI

"Giochiamo per noi solo per noi stessi„

«Quella di domani è l'occasione per chiudere in gloria un anno poco felice. Non giochiamo per il Milan o la Juventus o la Lazio. Giochiamo per il Torino. Soltanto il successo può risollevarci l'entusiasmo che abbiamo conosciuto nei due derby».

Agroppi è sul piede di guerra. Sarcasmo[illegible], senza rancori di sorta, anche se un conto personale con Rocco l'ha in sospeso e vorrebbe regolarlo. Fu lì «paron» a consigliare il suo trasferimento a Genova perché la Alda non credeva troppo. Recentemente un giudizio del tecnico rossonero è stato indigesto al giocatore per cui è nata una polemica che il tempo [illegible]sicuramente ha stemperato. Agroppi è ragazzo sensibile e orgoglioso. Per il suo grande silenzio, dopo una comprensibile flessione negli ultimi tempi, invocava Rivera. Sarebbe stato il solito avvincente duello. [illegible] Rivera non c'è e allora [illegible] accantonare le ambizioni personali per dedicarsi esclusivamente all'interesse della squadra.

«Dobbiamo vincere — ripete Aldo — è importante per noi, per il nostro pubblico. Abbiamo la bocca amara per tanti motivi, ultimo quello della sconfitta a Newcastle anche se per chi non c'era può essere parso un tracollo, invece abbiamo perso 3-1 [illegible] quando bene fino ad un quarto d'ora dalla fine».

«Ma sarà tanto facile vincere?».

«No, contro il Milan non è mai facile. Però io credo che giocheremo come contro la Lazio e, se domenica scorsa abbiamo pareggiato dopo essere sbagliato un rigore e colpito due pali, con i rossoneri chiediamo soltanto meno sfortuna. Allora il successo dovrebbe arrivare perché a casa nostra non siamo proprio inferiori a nessuno».

«Lei sarà anche sfavorito dal fischio indirizzato con Benetti che in più certo sembra le ha preso il posto in Nazionale».

«Prima di Benetti mi è successo Furino. Ma la Nazionale non è mia, o [illegible] Furino o di Benetti. E' di chi gioca meglio. Benetti prima di Genova contro il Lussemburgo attraversava uno splendido periodo di forma. Giusto che abbia giocato lui e che lo sia rimasto a riposo».

«Lei tiene a lasciare il Torino?».

«Io sono a disposizione della società. Che dica voglio restare granata. Oppure: non voglio restare granata, costa poco. Il Torino in ogni caso deve [illegible] i suoi interessi».

fr. c.

BENETTI

"Deciso a ottenere risultato positivo„

Romeo Benetti, un colosso. Rocco lo ha voluto in squadra contro il Napoli anche se Romeo non era ancora del tutto guarito da un piccolo. Dopo venti minuti di gara infatti sospirava abbastanza vistosamente ma continuava imperterrito a mettere chilometri. Chi non ha capito il sacrificio [illegible] Benetti [illegible] ecco non ha ancora compreso che il calcio è fatto soprattutto di valori umani, giacché di artisti tecnici che lasciano il tempo [illegible] trovano.

Nel Milan, Benetti, è uno dei cardini. Dall'infortunio che gli ha impedito di rendere al massimo contro il Napoli «è proclamato» ripreso e domani al Comunale certamente si farà valere. Contro il Torino di lui si ricordano epici duelli con Ferrini, un giocatore del suo stesso orgoglio e tetragono tempo. Di certo sono fra i pochi (purtroppo) giocatori «inglesi» del campionato: un manipolo di generosi con la maglia intrisa di sudore anche a venti sotto zero.

Mancano al Milan, Rivera, Bianchi e probabilmente anche Sogliano. Il vice Rivera sarà Bigon negli inserimenti di Rocco ma senza la «mente» le responsabilità di Benetti aumenteranno. Da lui Rocco si aspetta una prestazione a livelli altissimi, [illegible] in fase difensiva che offensiva.

«E lei Benetti che ne dice?».

«Dico che va subito risposto rispetto a domenica scorsa e spero di disputare una buona partita».

«Non ci sarà Rivera, aumentano le sue responsabilità?».

«Qui non si tratta di responsabilità. Si tratta di entrare in campo decisi ad ottenere un risultato positivo. Il Torino certo [illegible] farà concessioni. E' tornato dall'Inghilterra con cinque [illegible] sul groppone ma queste partite del [illegible] Italo-inglese [illegible] significano nulla. Per di più Giagnoni [illegible] lasciato a casa Pulici, Zecchini, Sala e Ferrini. Pluitosto [illegible] vista la tv il Torino [illegible] la Lazio. Agli uomini di Maestrelli è andato bene. I granata hanno creato parecchie occasioni da rete ma la fortuna non li ha aiutati. Ora stiamo noi in vetrina: loro giocano per il prestigio, per onorare con un successo un campionato che si costruito dello scorso anno non li ha visti protagonisti: per noi questa partita è tutto, anche se il calcio è talmente imprevedibile che potrebbe non accadere nulla di definitivo. Mi sa tanto che questo campionato, come l'anno passato, si concluderà all'ultima giornata».

Guido Lajolo

JUVENTUS a Bergamo [illegible] può ritirarsi

Con HALLER si vince ve lo dice HALLER

Tre partite, tre vittorie, dieci gol all'attivo. Questo il ruolino di marcia della Juventus in campionato, [illegible] quando Haller è rientrato in squa[illegible]. Qualcuno può obiettare che in difesa ha incassato cinque reti, ma i conti tornano [illegible]. «Senza dimenticare i venti minuti da me disputati contro il Derby County a Torino — precisa Haller — Dopo il mio ingresso in campo la Juventus segnò due [illegible] decisivi. Mi [illegible] in buone condizioni e spero che in serie di successi [illegible] anche domani a Bergamo. Io m'impegno sempre [illegible] massimo, sia in allenamento che in partita, e mi auguro che alla fine la società ne [illegible]to». Probabilmente è l'asso tedesco alludo [illegible] sua futura sistemazione.

Parlando della lotta [illegible] lo scudetto, Haller è pessimista: «E' chiaro che noi non lasceremo nulla di intentato [illegible] ma le possibilità sono scarse. Difficilmente il [illegible] compirà un passo falso a Torino».

«Un'affermazione dei granata non è possibile?».

«Tutto è possibile [illegible] credo ma non credo che il Torino riesca a battere il Milan. Per q[illegible] penso che i rossoneri siano sempre favoritissimi».

«E la Lazio?».

«Perderà [illegible] un punto a Bologna. I rossoblù stanno attraversando un bu[illegible] di forma e possono imporsi sui romani. Do[illegible] in definitiva, la situazione di testa dovrebbe [illegible] più chiara per tutti».

Domani, a Bergamo, [illegible] Juventus deve vincere per approfittare di eventuali battute d'arresto di Milan e Lazio, [illegible] impegnate in trasferta. E' un campionato «thrilling», che può riservare altri colpi di scena. Il compito che attende i campioni d'Italia è arduo [illegible] tutt'altro che proibitivo [illegible] che [illegible] l'Atalanta, a Torino nell'andata, era riuscita a strappare uno 0-0 adottando [illegible] difesa-bunker. La porta [illegible] bergamaschi rimase inviolata sotto i continui assalti dei juventini grazie an[illegible] ad una buona dose di fortuna. La squadra di Corsini dovrà anche attaccare e questa volta Bettega e Altafini potrebbero fare centro. José prende il posto di Anastasi, ce[illegible]valentemente dallo stiramento inguinale: dice di essere in forma strepitosa ed è intenzionato a dare a Bettega tutta la collaborazione necessaria per arrivare in [illegible]. «L'assenza [illegible] Anastasi può essere determinante — dice Altafini —. Pi[illegible]ci [illegible] siamo giocatori diversi: lui si sacrifica molto [illegible] far segnare gli altri. Se mi chiederanno di svolgere i suoi compiti ci proverò. Non è [illegible] detto che Bettega ed io non possiamo coesistere. Vorrei tanto disputare queste ultime partite di campionato e ci [illegible] anche a partecipare alla finale di Belgrado anche solo per un tempo».

L'unico dubbio [illegible] formazione riguarda la maglia «n. 13» in ballottaggio tra Cuccureddu, che ieri ha provato con esito soddisfacente le sue condizioni nella partitella conclusiva, e Savoldi. Il che a Torni [illegible] disputato una parte dell'incontro al posto dell'infortunato Spinosi. Per il resto giocheranno: Zoff; Longobucco, Marchetti; Furino, Morini, Salvadore; Haller, Causio, Altafini, Capello, Bettega. La squadra è partita [illegible] in pullman, per Zingonia, [illegible] località a pochi chilometri da Bergamo.

Domani i [illegible]neri giocheranno con gli occhi sull'Atalanta e con le orecchie tese verso Torino nella spe[illegible] di un risultato che ri[illegible] la squadra bianconera verso il primato. Di Rocco che dice: «Lo s[illegible]etto ha [illegible] significato soltanto se lo vince il Milan». Vycpalek non si preoccupa, anche perché se andiamo a vedere i punti persi e le ingiustizie subite, la Juventus avrebbe molti motivi in più rispetto ai rossoneri per lamentarsi.

Bruno Bernardi

Helmut Haller, ha come obiettivo la finale [illegible] Coppa dei Campioni a Belgrado

Giocate al Toto?

2-X ATALANTA (24) - JUVEN[illegible]S ([illegible] — I bergamaschi ormai sono salvi. La Juve ha assolutamente bisogno dei due punti per continuare a sperare nello scudetto.

X-2 [illegible] (28) - LAZIO (40) — La Lazio [illegible] vincere, ma a Bologna finora soltanto due squadre su tredici sono riuscite a conquistare il successo [illegible]mo.

1 INTER (23) - PALERMO (19) — I nerazzurri ormai in serie B, sono in fase di sensibilizzazione (domenica scorsa si sono fatti battere in casa dall'Atalanta).

1-X NAPOLI (34) - CAGLIARI [illegible] — Il Napoli sul proprio campo non ha mai perso. Il Cagliari a questo [illegible] non ha più nulla da chiedere.

1 ROMA (22) - VICENZA (19) — I biancorossi sono dispersi. [illegible] Ramsi [illegible] la s[illegible] a portata di mano [illegible] crediamo che non se la farà sfuggire).

[illegible] TERNANA (15) - FIORENTINA [illegible] — La Ternana ormai è rassegnata alla retrocessione. La Fiorentina (34 gol all'attivo) dispone di uno degli attacchi più forti del torneo.

X-1-2 TORINO (30) - MILAN (43) — Se vince il Milan, poi chi [illegible] ferma più? Il Torino in casa è «grande»: 23 punti in tredici partite.

X VERONA (23) - SAMP (20) — La Samp in trasferta gioca meglio che a Marassi (e al Verona un punto potrebbe anche bastare, in casa finora ha vinto soltanto una volta).

1 AREZZO (28) - BRESCIA (25) — Contro l'Arezzo, il [illegible] domenica scorsa a Marassi ha dovuto impegnarsi a fondo per vincere (a Il Genoa, quest'anno, è il Marcix della serie B...).

X-1 COMO (32) - BRINDISI (33) — La squadra ospite, [illegible] in difesa, farà la barricata per strappare uno «zero a zero».

X REGGINA (24) - ASCOLI (36) — L'Ascoli è più forte, ma [illegible] Reggina (in grave pericolo di retrocessione) cercherà a tutti i costi di conquistare almeno un punto.

1-X TRIESTINA (27) - LEGNANO (31) — Serie C, girone A: la Triestina, sconfitta per 3-0 a Cremona, vuole riscattarsi.

X RIMINI (31) - [illegible] (43) — Serie C, girone B: gli aspiti, soli in testa, hanno ormai un piede in serie B.

SPORTIVI!

A Bergamo
domenica 6 maggio dopo l'incontro di calcio

Atalanta-Juventus

potrete assistere [illegible]

"Festival Internazionale [illegible] giocolieri„

Ore 21.15
Palazzetto dello Sport
Partecipano [illegible] spettacolo

I PIU' GRANDI [illegible] DI TUTTO IL MONDO

presentati da
Mike Bongiorno e Gabriella Farinon

Per informazioni:
Ente Prov. [illegible] Turismo
Bergamo - Tel. (035) 242.226

Tempo brutto

Le previsioni [illegible]ologiche [illegible] [illegible] pomeriggio su Torino e Piemonte non sono favorevoli. Questo il comunicato dell'Ufficio meteorologico dell'Aeroporto di Caselle: «La [illegible]one rimane perturbata per la presenza di un'area depressionaria centrata sulla Francia meridionale che si muove lentamente verso Est Sud-Est determinando aria umida e instabile dai quadranti meridionali.

In parole povere i tifosi domani allo Stadio dovranno premunirsi contro la minaccia [illegible] un temporale.

A tre domeniche dalla fine

LE PARTITE

(Inizio ore 16)

ATALANTA - JUVENTUS: arbitro Francescon
BOLOGNA - LAZIO: arbitro Giunti
INTER - PALERMO: arbitro Vittorio Lattanzi
NAPOLI - CAGLIARI: arbitro [illegible]. Martinelli
ROMA - L. R. VICENZA: arbitro Monti
TERNAN[illegible] arbitro Lazzaroni
TORINO - MILAN: arbitro Angonese
VERONA - SAMPDORIA: arbitro [illegible]

La classifica

MILAN	41
LAZIO	40
JUVENTUS	39
FIORENTINA	33
INTER	33
T[illegible]	30
BOLOGNA	28
CAGLIARI	28
NAPOLI	28
ATALANTA	24
VERONA	23
ROMA	22
SAMPDORIA	20
VICENZA	19
TERNANA	18
PALERMO	15

SERIE B - Le prime alla ribalta

PAROLA forse in A col Cesena

Nel campionato di serie B sembra ormai tutto deciso per quanto riguarda la promozione. Le partite di domani assumono quindi un'importanza relativa, anche se Catanzaro-Varese vede impegnate due protagoniste del campionato. Il Varese, però, non sembra più in grado di accarezzare ambiziosi progetti: un incontro di prestigio e basta e più. Il Genoa ha qualche problema da risolvere, potrebbe registrare tre di un certo rilievo ed imposterà la partita all'attacco anche perché avversari hanno già annunciato si batteranno per ottenere il pareggio.

Il Catania ancora inserirsi nella lotta e domani ospita il Lecco ormai condannato, ma il Foggia può incontrare con la partita casalinga contro il Perugia — squadra senza ambizioni e tranquilla in — tanto rischiare molto. E' quindi probabile le vittorie in vetta non registreranno variazioni di rilievo. Chi rischia più — ma sempre molto relativamente — è il Cesena trasferta Mancherà del «libero» Batticcio squalificato e Radice, ancora una volta, sarà costretto a rivoluzionare la squadra. Per il Cesena, comunque, l'incontro importante è quello della domenica successiva, quando dovrà affrontare il Catania, l'unica squadra cui la classifica richiede massimo alla conclusione del campionato, in possibile contro di Foggia.

Per il Novara — che ha raggiunto la tranquillità in classifica — l'impegno a Reggio Emilia non è particolarmente assillante. Parola (si parla di molte squadre che lo vorrebbero nella prossima stagione, in particolare Siena) dovrà forse rinunciare a Enzo, il suo attaccante sempre più valido ed imposterà una partita difensiva, tesa ad ottenere il pareggio.

La situazione in classifica è sempre da definire; Lecco abbiamo detto, Reggina e Mantova giocano in casa e potrebbero anche il successo pieno, rimettendo in Perugia, e Taranto.

Alessandria a Vercelli primato e salvezza

Domani, per Alessandria e Pro Vercelli, la partita della verità. Se i grigi vincono, possono ancora sperare nella promozione (e l'allenatore Marchioro è pronto a giurarci), se perdono, l'inseguimento di Parma diventa problematico. Anche per la Pro, grossi problemi: una vittoria assicurerebbe tranquillità relativa, una sconfitta farebbe precipitare la squadra — numerose — delle pericolanti. Sarà quindi una partita giocata allo spasimo, di notevole interesse agonistico.

Per il Parma, un contrasto difficilissimo e forse decisivo. Contro il Venezia (che non ha certo accantonato le ambizioni) la capolista giocherà il tutto per tutto: in caso di vittoria la sua posizione quasi irraggiungibile. Ustinese ed Alessandria aspettano con comprensibile il risultato per poter continuare a sperare. La giornata di domani, quindi, potrebbe rivelarsi decisiva ai fini della promozione in serie B.

AUTO - Brividi a Spa prima della "1000 km,,

ALFA ROMEO K.O.

(De Adamich contro un guard-rail)

Via libera a Ferrari?

dal nostro inviato

Spa, 5 maggio.

L'avventura della nuova Alfa Romeo 12 cilindri nella «1000 km» di Spa è finita prima di cominciare. Un brutto incidente ha fuori uso la vettura nelle prove di ieri e il della Casa milanese, caricata la sfortunata 33 TT 12, ha malinconicamente ripreso la strada dell'Italia. Debutto peggiore di questa non poteva capitare.

L'incidente è accaduto finire degli allenamenti, quando tecnici e piloti parevano soddisfatti dai risultati conseguiti: un 3'16"1 ottenuto da Rolf Stommelen un netto progresso nella messa a punto alla prima giornata di allenamenti cominciata in ritardo per gravi doganali, un rendimento ed un più che soddisfacenti per vettura esordiente sul difficile e velocissimo circuito Spa. E, invece, il colpo a tradimento. De Adamich fuori pista a l'ora è assai fortunato a cavarsela grazie guard-rail. Carrozzeria e telaio della 33 TT 12 subiscono danni troppo vi per riparati sul posto e in tempo per la corsa di domani.

Come mai è accaduto l'incidente? Si è parlato di un pneumatico (il posteriore sinistro) «decappottato». E questa, ora che si raccolte molte voci sull'incidente, sembra proprio la versione più vicina alla realtà. L'Alfa Romeo si trova così doppiamente colpita: primo, perché non ha potuto valutare l'affidabilità della vettura in corsa; secondo, anche questo esemplare — uno dei due finora realizzati — ha riportato danni talmente gravi che potrebbero pure pregiudicarne la partecipazione Targa Florio. Ai vedrà.

Un secondo k.o. in questa sciagurata giornata è toccato Matra-Simca, e un motivo in fondo banale (pur se preoccupante): la rottura del motore della 670 di Pescarolo-Larrousse. L'olio è sparso scarichi incandescenti «a voiture bleu» ha preso fuoco. E' passato molto tempo prima dell'arrivo corsi a Larrousse ha assistito impotente allo quasi distruzione del suo spider.

Quelli della Matra-Simca hanno allora salire Pescarolo, bravo a Spa, sull'esemplare e Chris Amon e Graham Hill, sostituti di Cevert e Beltoise. Il francese ha realizzato un tempo doppiamente significativo (3'13"8): come in alle spalle della Ferrari di quel Jackie Ickx che qui è e, per averla conseguita all'ultimo giro di prove, mentre c'era molta confusione alla curva «Stavelot» dove era uscito pista Adamich. Pescarolo, se lo spider Larrousse sarà irrecuperabile (come pare stamane), farà coppia con Amon mentre gli altri piloti rimarranno a piedi.

Le disavventure Alfa e Matra-Simca non debbono porre cuttavia in sottordine il felice momento della Ferrari. Le 312-P di Ickx-Redman e Merzario-Pace le stesse di Monza e, in Italia, si stanno comportando bene anche sui rettifili e curvoni veloci di questo pericoloso circuito belga. Il 3'12"7 di Ickx veramente eccezionale: correre una media 263,414 km orari significa essere un campione anche essere un mezzo valido. Per la prima volta dall'inizio della stagione e dopo gli exploits Matra, la Ferrari domani partirà nel ruolo di favorita.

Michele Fenu

MOTO - Secondo atto a Salisburgo

momento difficile per Agostini

Salisburgo, 5 maggio.

«Il Jarno Saarinen invita la S.W. Yamaha Party per...». Questo era il testo di un elegante cartoncino bordato di pizzi ricamati giapponesi pervenuto nei giorni scorsi. E la Yamaha Party, al quale non abbiamo preso parte, aveva come ospite l'annata '73: quella che i tecnici della casa nipponica vorrebbero concentrazione una superiorità assoluta che si dovrebbe realizzare la cilindrata vittoria nella 250 e con quella probabile nella 125 e nella 500. Nessuno, mai nessuno, ha saputo conquistare tre titoli iridati nello stesso anno e alla Yamaha stanno facendo di tutto per tentare la scalata anche al quarto, questa volta con Teuvo Lansivuori e alleggerite e supercarenate bicilindriche da 350 cc.

C'è successo per alterare l'equilibrio mondiale in tal maniera? E' presto dirlo. In Giappone si sono riscontrati i Gran Premi come trampolini di lancio per una offensiva commerciale e in altri tre grandi hanno ripreso il discorso interrotto a Imola. Agostini ha ripreso a impostare un programma per il ritorno. Legge che la quarta, la Yamaha, che non aveva mai abbondonato le corse, sfruttasse il suo vantaggio che già aveva per preparare l'offensiva di Suzuki, Honda e Kawasaki.

Da ieri, cambiata la scena, sul circuito di Salisburgo, (dopo la prima prova mondiale a Le Castellet) non sembra debba cambiare la regola. Certo i tempi per le prove quelli di quest'oggi, ma già ieri si sono indicazioni a giudizio valide che pongono in mostra i piloti. In piena evidenza. E' difficile, molto difficile che gara abbia un andamento più favorevole per piloti e marche italiani.

Rimane Agostini e la sua 350 per ora inavvicinabile degli avversari, ma c'è la minaccia della Yamaha che da una domenica all'altra può schiacciare il suo piccolo bolide che sembra possa esprimere potenze meravigliose con pesi superiore al chili.

Giorgio Viglino

Vi piace lo sport?

Gli avvenimenti della domenica in Piemonte e in Valle d'Aosta

Week-end a TORINO

OGGI

BASEBALL — Serie A: Fiat-Ausonia Milano, campo v. Passo Buole, ore 15. Serie B: Birichin-Mobilcasa Firenze, c. Marche, ore 15.

GINNASTICA — Incontro internazionale Italia-Jugoslavia di ginnastica moderna, palestra Ginnastica (v. Magenta 11), ore 21.

PALLAVOLO — Juniores (2ª giornata girone finale): San Paolo-S. Anna, palestra via Lunaria, ore 21; Lessiano-Don Bosco, palestra S. Giuseppe, ore 21; Coppa Volley Ball: Lauriano S.-Principessa Clotilde, campo S. Giuseppe, v. San Francesco da 27, ore 19,15.

PALLACANESTRO — Coppa Pellegrino (cai, allievi): Stella Bianca-Aurora Venezia, v. Sospello ore 16,30; Coppa Fortuna (): Via 4-Labor, ore 16,30.

CALCIO — Torneo Ro Binchi: 1° posto Juventus-Vanchiglia; 2° posto Alessandria-Settimo, campo Parco Ruffini.

DOMANI

BOCCE — Gara provinciale a coppie, organizzata dalla U.S. Grugliasco, per la disputa del «Trofeo A. C. Torino», Via Signorini 30 e via Malta 30 (ore 21.

CALCIO — Promozione: Fortitudo-Ivrea (gioca S. 12ª giornata ritorno), campo Parco Ruffini, ore 16. 1ª cat.: Te Sporting-Robur (gioca campo Ruffini, ore 10,30.

GINNASTICA — Incontro regionale a squadre, palestra G. S. Ginnastica (v. Magenta 11), ore 9.

TAMBURELLO — Serie C: A.T.T. Montemarzo, parco Ruffini, ore 14,30.

ATLETICA — Memorial Grande Torino, Sassi-Superga-Sassi, corsa podistica in memoria dei caduti nel disastro aereo del Torino. Partenza ore 10 dalla Stazione Sassi, tempo massimo 2 ore, km. 10,250.

BASEBALL — Serie A: Juventus-Ausonia, v. Passo Buole, ore 15. Serie B: Birichin-Mobilcasa, v. Passo Buole, ore 9,30.

ALBA — Ciclismo: 2ª G. P. Mobili Serutti, corsa riservata agli allievi di 1ª cat. dilettanti, 80 km., Priocca-Canale-Corneliano-Barolo-La Morra-Verduno-Alba, partenza ore 14,30, arrivo ore 17 circa.

ALESSANDRIA — Bocce: gara a quadrette di categ. «Nazionale», Soc. «La Boccia» (ore 8,30).

a quadrette di categ. «Regionale», Borsalino «La Familiare», via Massobrio (ore 8,30).

AOSTA — Calcio. Promozione: Aosta-Cirié, Pucheu, ore 16.

BARAUZZO — Tamburello: Barauzzo-Enal Oreste, Torneo del Monferrato, ore 14,30.

BIELLA — Pallacanestro: BBC-Agogna (serie D), palestra Riverdi, ore 17,30.

BUSCA — Motocross: Trofeo Moto Club Busca, campo permanente della «Colletta», prove alle ore 12,30, due manches di qualificazione e finale. Inizio ore

alla: Pontechin-Milanello (serie E, girone B), ore 14,30.

REVIGLIASCO — Tamburello: Virgiliasco-Zande (serie B, girone B), ore 14,30.

SAVIGLIANO: Nuoto: gara per le prov. di Torino-Cuneo-Asti-Alessandria (assoluti A femminile), Piscina Comunale, ore 15.

S. MAURO — Pallavolo: S. Anna F.-Auxilium Martinetto, v. Torino 158, ore 16.

TRIGNOLE — Tamburello: Trignolese-Settime (serie B, girone), ore 14,30.

TONCO — Tamburello: Tonco-Casale (serie B, girone A) ore 14,30.

TRIVERO — Atletica: Giro podistico Trivero, libero a tutti limiti di età, ore 14,30.

VALDOCCO — Pallavolo: Auxilium Valdocco A.-Aux. Valdocco B, v. Salerno 12, ore 20.

VALENZA PO — Calcio: Valenza-Carnasone (promozione, girone S. 12ª giornata ritorno), ore 16. Pallacanestro: Apos Stradella-Nalling Club Libertas (cam. provinciale), Palazzetto ore 11; Abelli-la S. Paolo-Nalling Club Libertas (allievi). ore 8; Fulvius A-Ginnastica S (Giochi della Gioventù), Palazzetto, ore 18; Nalling Club Libertas-Fulvius B (Giochi), Palazzetto, ore 17,30.

VENARIA — Pallavolo: Aurora V.-Folgor B., Coppa Primavera, p. Annunziata 10, ore 15,30.

VERDUNO — Pallone elastico: inaugurazione del nuovo sferisterio «La Cascata», incontro G. S. La Cascata (Deffippi-Silocco)-Comed Cuneo (Bertola-Volotti), ore 15.

VILLARBASSE — Atletica: gara podistica di propaganda per le cat. ragazzi, allievi, allieve, juniores e seniores.

VALCANEOLI (NEL TENNIS) NON FA PRETATTICA

"In Davis con Panatta metterei Bertolucci,,

I due italiani in semifinale nell'open di Firenze

dal nostro inviato

FIRENZE, 5 maggio.

«Lello» Valcareggi, tennista per ragioni di lince, o meglio, «di forma», come dice lui, non si è perso un solo incontro dei «Banchi Fiorence Open», che chiude la serie di tornei del Circuito Mediterraneo. A Firenze, il c.t. della Nazionale di calcio è di casa. Conosce tutti e tutti gli fanno intorno per fargli auguri. La figlia Fiorella, la che avrebbe giusto in passato un «flirt» con Cecilo Morini, lo ha infatti reso nonno per la seconda volta da pochi giorni. Ancora bontani gli impegni del cinquantenario della Federazione Italiana gioco calcio, la campagna di Artemio Franchi, ex-vicepresidente del Coni, Valcareggi ieri non ha perduto un solo incontro al Tennis Club Firenze.

Sentiamo il suo parere sui tennisti azzurri. «Panatta, non ci sono dubbi, è il nostro più forte atleta — dice il c.t. —. Bertolucci sempre contro Gorea, l'Italia può affrontare con tranquillità il Belgio in Coppa Davis».

«Lei, dunque, avrebbe risolto il problema del secondo singolarista scegliendo Bertolucci?».

«Non mi piccia dire ciò che non voglio. Le scelte spettano ai responsabili. So per esperienza diretta cosa vuol dire essere sopraffatto dai consigli più o meno opportuni. L'importante è che il responsabile scelga con piena consapevolezza, posso ribadire, però, che contro Gorea Bertolucci ha giocato proprio bene. E' un giudizio di semplice spettatore relativo alla partita contro il giocatore francese, senza nulla togliere ai meriti di Barazzutti e Zugarelli, che a quel che so sono in lizza Bertolucci per il posto di secondo singolarista in maglia azzurra».

Da Valcareggi, dunque, che non dovrebbe essere troppo distante dalla soluzione che domenica sera sarà presa a Firenze dalla Commissione tecnica presieduta da Lorenzo Nizzi, con Fausto Gardini che sarà nominato capitano non giocatore, e da Giordano Maioli, che lascia il ruolo di capitano per quello di «consigliere anziano».

La presenza di Valcareggi, anche se su di un campo di tennis, non può distogliere l'obiettivo dal mondo del calcio. Come vede il c.t. azzurro lo scontro di domenica al Comunale fra Torino e Milan?

«Se il Milan perde — dice Valcareggi — saranno decisivi i risultati delle partite della Lazio e della Juventus. Se il Milan vince, avrà mantenuto il proprio vantaggio attuale, ma fino all'ultimo turno non potrà permettersi disattenzioni».

«Come vede un finale di Campionato così serrato?».

«Non c'è dubbio che per tutto il mondo calcistico un finale così equilibrato stimoli il maggior interesse sul campionato. Da parte mia, c'è dubbio che preferirei che una sola squadra avesse preso il largo, dominando le avversarie. Anche i problemi di selezione sarebbero tutti di più facile soluzione

Rino Cacioppo

Chiero affronta a Vinovo il fango e cinque avversari

Oggi trotto - Domani galoppo con il Premio Tevere e le amazzoni in gara

Dopo la brillante giornata di ieri, in cui la Tris è stata vinta da Romolo che, in un combattuto arrivo, ha avuto ragione di Falcolo e Sivah (quota per la combinazione 8-7-2 lire 32.851), pomeriggio l'attività di Vinovo si sposta sulla pista del trotto; fecondo d'elite nel Premio degli Assi dove si riaffaccia Chiero vittima la settimana di una disgraziata al ritorno dopo mesi d'inattività; anche stavolta trova sulla sua strada — oltre al terreno pesante — consistenti avversari.

Domani ritorna all'ippodromo del galoppo: nel Premio Tevere (L. 2.500.000, 1600 m.) corrono: Henry's Word (61½ Perlanti), Ragusin (53½ M. Colombi), Furific (52 Fassi), Jaficchio (50 Carlotti), Luland (47½ Fois), Luccio (Loi).

I favoriti: Verstruto-Kyato (Premio Grandes Jorasses), Trapezio-Masai (Premio Pescia, per 3 anni), Praviscosini-Helga (Premio Municipio di Cuneo, per anziani), L'oro-Campillos (Premio Novara), Mike-Aldrin (Premio Gruppo S. Paolo), Henry's Word-Furific (Premio Tevere), Policarpo-Esyar (Premio Chevreuil).

Elvio Rossi

1ª corsa (15,30)

PR. ALDEBARAN (metri) - L. 800.000, m. 2100

1. Turpino 25.1 (Donati) 5 4 0
2. Ugo A. 26.8 (Montale) 4 5 0
3. Perugia 22.9 (Lambiase) 4 4 0
4. Tavallaro 22.2 (Pisano) 3 3 0
5. Baldassarre 23.7 (Bacco) 2 2 0

Tavallaro alla carrozza: deve avvalersi più difficile fra Baldassarre e Perugia.

Favoriti: Tavallaro-Baldassarre

2ª corsa (15,50)

PR. GEMELLI - LIRE 750.000 m. 1640

1. Aurin 24.3 (Pedrazzi) 5 1 1
2. Alcmeone 23.0 (G. Gia) 4 4 2
3. Berlanda A. 25.5 (Cani) 4 5 3
4. Vecchio 25.4 (Bellotti) 4 4 4
5. Mora 22.8 (A. Pisa) 0 4 4
6. Stella Or. (S. Milano) 2 2 0

Chemirol dovrebbe essere preferito a Medio Oriente.

Favoriti: Chemirol-Medio Oriente

3ª corsa (16,10)

PR. - L. , m. 1640

1. Rudy 22.2 (Pedrazzini) 5 4 4
2. Montepino 23.5 (S. Mil.) 5 5 5
3. Don Juan 24.1 (V. Gaz.) 5 4 1
4. Sovereno 25.0 (A. Pisa) 0 0 0

La corsa annuncia un ottachio fra Montepino e Don Juan. Il primo dovrà evitare le sue frequenti rotture.

Favoriti: Montepino-Don Juan

4ª corsa (16,35)

PREMIO DELLE COSTELLAZIONI - L. 820.000, m. 1640

1. Acquidoro 25.1 (S. B.) 1 1 1
2. Asparagus 25.5 (Campi) 1 1 2
3. Luciano 26.7 (Bertoni) 1 4 3
4. Mirack 25.5 (Bellofiore) 2 3 3

Acquidoro è in serie di successi; Luciano però non è necessario da perdersi senza particolari attenzioni.

Favoriti: Acquidoro-Luciano

5ª corsa (17,00)

PREMIO CALASSIA - L. 770.000, m. 1640

1. Licantido 25.7 (A. Pisa) 5 3 0
2. Isella (Calapini) dett.
3. Dinamitardo 26.3 (L. Gia) 0 2 5
4. Robicio 25.4 (S. Milano) - 0 4
5. Arbenz 25.2 (Bertoni) 1 0 0
6. Cerbio 25.0 (A. Milano) - 2 1
7. Scottomino 24.6 (Dini) 0 0 0
8. Micardo 26.1 (Balbiani) 0 1
9. Bernella 25.2 (V. Gaz.) 0 4 4

La novità è Bonicelli e favorito, poi alternativa a Robricio, Micardo e Cerbio.

Favoriti: Bonicelli-Robricio

6ª corsa (17,25)

PREMIO DEGLI ASTRI - LIRE 1.500.000, m. 2100

1. Varalo (V. Gazzotti 5 1 5
2. Tarchiani 26.2 (S. M.) 0 0 0
3. Rimini 25.6 (Cellai) 0 0 0
4. Perre M. 26.2 (Cenni) 1 4 1
5. Pilade (Bernini 1 2 2
6. Chiaro 25.6 (Pedrazzini) - - -

Chiaro è il cavallo da battere. Ma Perry Mason e Varalo sono tuttavia cavalli che certo non (di precedenza) disprezzerebbero di avere.

Favoriti: Chiaro-Perry Mason

7ª corsa (17,50)

CAPRICORNO - L. 800.000, m. 1600

1. Bolzano 22.5 (V. Gaz.) 4 3 0
2. Gerace 22.5 (Bertini 0 2 5
3. Giannetto 22.0 (Bisio) 4 5 0
4. Arcipello 22.6 (Pedraz.) 4 0 5
5. Medford 22.5 (A. Pisa) 5 1 1
ns. 1620

6. Saldo 23.0 (A. Milano) 5 4 5
7. Jaur (A. D'Agostino) 5 5 0
8. Rio Tino 22.7 (S. Mil.) 4 4 5
9. Freon 21.9 (G. Sassi) 1 2 4

Freon è nuovo in formula e gareggerà nelle percentuali.

Favoriti: Gerace-Medford

8ª corsa (18,15)

PR. CASA MAGGIORE - LIRE 800.000, m. 2100

1. Berpilio 24.3 (A. Pisa) 0 0 3
2. Rattlone 22.4 (Pedraz.) 0 3 2
3. Scanio 22.8 (G. Gazz.) 1 3 5
4. Ulisside 26.8 (Bellotti) - 0 5
5. Mac Nero 22.0 (D'Ant.) 0 0 0
6. Selcato 23.0 (S. Sibelli) 5 4 5
7. Dino 23.6 (V. Gazzotti 0 5 1
8. Colonar 22.6 (S. D'Agostino) 5 1 0
9. Policello 26.0 (A. Milano) 3 R R
10. Alba Blu 22.9 (Pagnoni) 0 1 4

Scanio non dovrebbe (buona stagione il successo)

Favoriti: Scanio-Selcato

CINZANO SODA

aperitivo
saggiamente alcolico
proprio come
lo vuole un uomo

fa parte di un uomo

STAMPA SERA
Sabato 5 Maggio 1973

ULTIMISSIME SPORT

13
Anno 105 Numero 105

Roma, ore 11 - Il campione argentino decide di combattere

MONZON, drammatico risveglio "Tuo fratello è stato ucciso,,

Carlos Monzon in allenamento nei giorni scorsi a Roma

"Stasera andrò lo stesso sul ring!,,

dal nostro inviato

ROMA, 5 maggio.

Carlos Monzon si è presentato regolarmente alle operazioni di peso a mezzogiorno in punto, la vista dell'incontro che disputerà stasera al Palazzo dello Sport contro lo statunitense Ray Dale. Il procuratore del campione del mondo Amilcare Brusa ha dichiarato che Monzon salirà sul ring stasera rispettando in pieno il suo impegno, nonostante il grande dolore per il lutto che lo ha colpito durante la notte: la morte del fratello maggiore Zacarias, ucciso a colpi di rivoltella durante un alterco in Argentina. La notizia è stata comunicata al campione argentino, stamane verso le 10,30 al momento del suo risveglio.

« Stanotte — gli è stato detto — è stato ucciso tuo fratello ». Monzon ha esitato un attimo poi con fermezza ha esclamato: « Stasera salirò ugualmente sul ring! ».

Nell'entourage di Carlos Monzon, il campione del mondo dei pesi medi, si sono vissuti momenti drammatici. Da quando è giunta stanotte la notizia dall'Argentina, che annunciava l'uccisione del fratello del pugile, si sono scolte febbrili consultazioni fra il "manager" Brusa, l'organizzatore Sabbatini, gli altri pugili argentini che hanno accompagnato Monzon per combattere nella stessa riunione.

Sarà in grado il campione di salire sul quadrato in un momento di così grande sconforto? Stamane alle 9 il "manager" Brusa appariva sconvolto dall'accaduto. « Monzon dorme — ha dichiarato — riteniamo opportuno comunicargli la notizia al suo risveglio. Sarà lui a decidere se vorrà affrontare ugualmente l'impegno ». Ha destato, quindi, una certa perplessità l'annuncio dato qualche minuto prima attraverso la radio, secondo la quale il campione avrebbe deciso di combattere.

Stanotte sia Brusa che Sabbatini apparivano orientati a non comunicare la notizia a Monzon fino dopo il "match". « E' una cosa terribile che cercheremo di tenere nascosta a Carlos, se possibile, fino a dopo l'incontro con Dale che noi consideriamo di grande importanza — aveva dichiarato Brusa appena ricevuta la telefonata da Buenos Ayres — tuttavia non so proprio come riusciremo a mascherare il nostro sconforto, ad impedire che Carlos legga i giornali e soprattutto si accorga di un'atmosfera che indubbiamente non è più quella serena di sempre ».

Tuttavia l'idea di tenere nascosto l'accaduto al campione, è successivamente rientrata. Verso le nove, al telefono dell'hotel installato nella stanza di Monzon, ai giornalisti che chiedevano notizie, una voce ha replicato con cortese fermezza: « Por favor, por favor », lasciando capire che il campione non desiderava essere disturbato.

Il manager Brusa ha raccontato l'episodio di cui è rimasto vittima il fratello dei pugile, così come gli è stato riferito per telefono. Si tratta di una vicenda che non è stata ancora chiarita nei suoi particolari. Zacarias Monzon di 46 anni, fratello maggiore del campione, è stato ucciso dopo un violento alterco avuto con un ex dipendente della fattoria « La pelada », di sua proprietà, a pochi chilometri da San Javier nei pressi di Santa Fè, in Argentina.

L'uccisore, il settantaduenne José Cordoba, ha avuto una accalorata discussione con Zacarias Monzon e, ad un certo punto, ha estratto una pistola e sparato due colpi a bruciapelo, colpendo il fratello di Carlos al petto e ad una mano. Zacarias Monzon è stato immediatamente affidato alle cure di un medico, mentre la polizia procedeva all'arresto dell'aggressore, ma poco dopo il ferito cessava di vivere.

E' la seconda volta che Carlos Monzon perde un parente stretto mentre si trova a Roma alla vigilia di un incontro: lo scorso anno, infatti, quando giunse nella capitale per affrontare lo statunitense Mayer per il titolo fu raggiunto dalla notizia che il suocero, dopo averlo accompagnato fino all'aereo in partenza da Buenos Aires, era rimasto ucciso in un incidente automobilistico.

In quella occasione Monzon salì ugualmente sul ring. Ma stavolta, considerato il più stretto grado di parentela, Carlos si trova a dover superare un grande dolore che rischia di compromettere le sue possibilità in un "match" impegnativo come appare quello con Dale.

Il combattimento, come è noto, è stato organizzato per coadiuvare le condizioni fisiche del campione in attesa di battersi con Griffith per il titolo il prossimo 2 giugno a Montecarlo. Sono infatti proprio le condizioni di Carlos a preoccupare "manager" e organizzatori.

Come si ricorderà Monzon rimase vittima di un incidente che, nonostante le smentite e le precisazioni, non è stato completamente chiarito. Il pugile rimase ferito al braccio destro da un colpo di pistola mentre era in compagnia della moglie.

Per dissipare le voci di un litigio con la moglie, Carlos ha condotto a Roma la consorte e i suoi due figli in veste di turisti.

Mario Bianchini

AUTO - COPPA ACI, UNA GIORNATA A CASALE

Ottanta piloti in pista

Domani, sull'autodromo di Morano Po, situato nei pressi di Casale Monferrato, si disputerà la 4ª Coppa Automobile Club Torino, gara di velocità riservata ai piloti soci del sodalizio. La manifestazione segue di un mese di distanza la Coppa delle Scuderie Torinesi, che vide l'affermazione di Ezio Tondelli della Scuderia Nord-Ovest. Si inizierà in mattinata alle ore 9 con le qualificazioni, suddivise in 4 raggruppamenti per i differenti gruppi e classi. I tempi fatti registrare durante le stesse decideranno gli allineamenti di partenza della corsa vera e propria. Il via verrà dato alle ore 14.

Circa ottanta i piloti iscritti, tra i migliori specialisti piemontesi della velocità. Ricordiamo Lino Anastasio (ARES 1300), Gianni Varese (Lola-Abarth 1300), Luciano Bollet (Alfa Romeo G.t.v.), Renato Davico (Alpine 1300), Paolo Solinas (Fiat Abarth 1300), Rubi Filannino (ARES 1600), poi ancora Mercadante, Amico, Cavallo, Prinzi, Penno, Collati, Filone, per citare i più noti della Torino Corse.

Prenderanno il via, inoltre, Achille Socia (Abarth-Osella 1000), Ezio Tondelli (Chevron B/23), Guido Serra (Bellasi F. 850), Tommaso De Martino (Fiat 128), Giovanni Carena (Fiat Abarth 850), Caligaro, Santarnieri, Trombetti, Bericlo, tra i diciassette iscritti della Scuderia Nord-Ovest. Per la Rododendri gareggeranno Gineprini, Calandra, Garrone, Taverna, Cerati, Serrano, Regis, Canobolo, il gruppo dei « racerisli » Pischedda, Giovanni ed Elio Baldi ed i « formulisti » Pavesio, Sario ed Isgrò. Poi ancora appartenenti a varie scuderie, tra le quali il Team '911, la Rivoli Racing Team, la Mauriziano Corse, la Settimo Corse, la Brescia Corse e la Tre Gazzelle.

Gian dell'Erba

Sidecarcross a Castelnuovo

(a. c.) Il Cross Club Castelnuovo Don Bosco, sptia denominazione, si prepara ad organizzare il primo sidecarcross nazionale cl. 750 che allinea al via otto equipaggi tra toscani e piemontesi. L'iniziativa, che si inserisce nel programma di sviluppo del nostro motocross, rappresenta il banco di prova iniziale per questa specialità motoristica che quest'anno, su impianti nazionali, colloca ben 5 manifestazioni riservate però a soli equipaggi stranieri.

Dopo l'allestimento di macchine speciali, non reperibili in commercio, e l'allenamento effettuato nel corso dell'inverno, la gara potrà fornire notevoli elementi di giudizio sui corridori presenti che saranno impegnati sull'arco di due manches di 20' + 2 g. Sono attesi al via gli equipaggi Bicocchi-Vigi su Norton, Reggioli-Barani su stessa macchina, Hint-Falciani su Kawasaki, Montalini Roberto e Mauro su Yamaha.

Le coppie piemontesi sono rappresentate da Magnetti-Olli di Settimo Tor. su Norton, Marcellino-Reviglio di Luserna S. G. su BSA e gli astigiani Gariglio-Amorio su Honda ed i fratelli Soccardo su Triumph.

Domani il Trofeo "Penne mozze,, a quota 3000

Attraverso la Val Susa a piedi e con gli sci

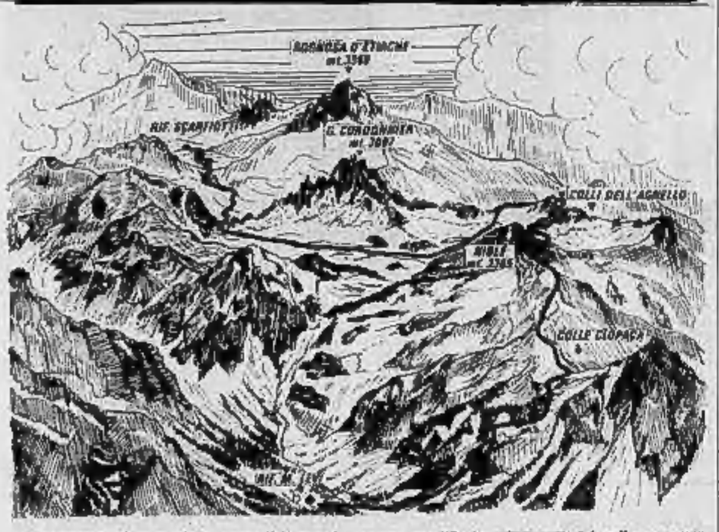

Il percorso di gara della competizione sci-alpinistica valsusina « Penne Mozze » che domani prenderà il via dal rifugio Mariannina Levi, è completamente tracciato. Le squadre degli alpini e volontari del Soccorso Alpino hanno ultimato nei giorni scorsi i lavori per la sistemazione delle segnalazioni lungo il percorso per rendere sicuro l'orientamento dei concorrenti.

Lo sviluppo dell'intero percorso è di circa 34 km ad una quota media di 2850 metri, il che significa che si dovranno toccare punti di oltre 3000 metri con gli sci ai piedi. Il tracciato originario indicato nella cartina potrà subire all'ultimo momento delle modifiche per quanto concerne i tratti medi e finali; tali modifiche, però, non incideranno sostanzialmente sulla complessità della gara e sul suo interesse agonistico.

La novità presentata dalla gara valsusina nei confronti di altre competizioni sci-alpinistiche è che il primo tratto del percorso (dal rifugio Mariannina Levi al colle Clopaca) si dovrà fare a piedi, con gli sci a spalla: sono 1000 metri di dislivello molto duri, che opereranno già una severa selezione tra le squadre concorrenti. Dopo il colle, calzati gli sci, si scenderà al rifugio Vaccarone (nel caso che il percorso originario venga modificato, altrimenti dal colle, con un ulteriore salita, si toccherà la vetta del Rocciamelone). Da questo rifugio con un'altra impennata si raggiungerà il colle dell'Agnello dove probabilmente si deciderà la prova, poiché il tratto successivo dal colle all'arrivo non presenta difficoltà rilevanti, sia che l'arrivo sia posto al rifugio Scarfiotti oppure alle grange di Valfredda. I concorrenti che al colle dell'Agnello avranno accumulato un discreto vantaggio avranno quasi sicuramente la gara in tasca.

Agli effetti della classifica verrà considerato il tempo dell'ultima componente la squadra giunta all'arrivo. I concorrenti, oltre ad essere equipaggiati con piccozza, ramponi, corda e sacco da montagna, dovranno calzare sci dei tipo usato per lo sci-alpinismo con esclusione degli sci da fondo. Il ritrovo dei concorrenti è fissato per stasera al rifugio Mariannina Levi. Ad ogni squadra sarà consegnata una busta con i dettagli del percorso e le modalità della gara; la partenza avverrà alle 6,30 di domani mattina. Da quel momento i concorrenti vivranno la loro avventura attraverso i monti nella Valle di Susa che faranno da sfondo suggestivo a questa competizione, certamente destinata a diventare una « classica » dello sci-alpinismo competitivo.

Andrea Mellano

MOTO - I campioni del passato si ritrovano domani ad Arona

Mezzo secolo di motociclismo italiano rivivrà domani sulla sponda del Lago Maggiore. Arona ospiterà infatti il primo Convegno delle vecchie glorie del motociclismo italiano, una manifestazione organizzata dal Gentlemen's Moto Club e dal suo presidente Carlo Rossi per ricordare i tempi passati ed in particolare il circuito di Arona che dal 1930 sino al 1950 fu teatro di alcune delle più belle pagine della sport nazionale.

Le adesioni pervenute agli organizzatori sono state superiori ad ogni previsione: da ogni parte d'Italia sono arrivate ad Arona le conferme dei più noti campioni. Gli assi delle due ruote hanno assicurato la propria presenza ad Arona, e domani quanti vorranno assistere alla manifestazione, cui ha dato un contributo decisivo l'Azienda di Soggiorno di Arona che si è gettata con grande entusiasmo nella realizzazione dell'impresa, potranno vedere da vicino quei « centauri » che entusiasmarono le folle prima e dopo la guerra.

Molti hanno assicurato che porteranno con sé i potenti bolidi con i quali, anche sul circuito stradale di Arona (un tracciato inizialmente in terra battuta che dalle rive del lago portava alla statua di San Carlone per poi scendere nuovamente in città) compirono le loro gesta. L'elenco dei nomi è impressionante: da Carletto Ubiali a Masetti, a Nello Pagani, Pietro Provini, Enrico Lorenzetti, Alfredo Milani, Alfredo Panella, Dorino Serafini, Remo Venturi, Bruno Ruffo, Mario Colombo, Michele Mangione, Angelo Fumagalli, Ernesto Merlo, Pietro Taruffi, per non citarne che alcuni.

Il programma prevede una sfilata, in moto ed in macchina scoperte su quelle strade che videro questi campioni spericolati gareggiare con grande entusiasmo anche contro i più forti piloti stranieri. Una specie di « pellegrinaggio » durante il quale non saranno dimenticati quei campioni che non sono più: Ascari, Alberti, Ambrosini, Aldrighetti, Tonino Benelli, Luigi Gilera, Libero Liberati, Montanari, Moretti, Nocchi, Pigorini, Sandri, Tenni. La sfilata s'inizierà alle 10,30 dopo il raduno fissato sul piazzale di San Carlone per le nove.

Cristiano Chiavegato

STORIA DELL' AVIAZIONE

PROFILI DI AEREI MILITARI DI IERI E DI OGGI E MODELLI DA COSTRUIRE

GRATIS
40 modelli di aerei militari

STREPITOSO SUCCESSO
DI NUOVO IN EDICOLA
LA STORIA DELL'AVIAZIONE
A PARTIRE DAL 1° NUMERO

in edicola il 1° fascicolo
ogni settimana L. 400

IN REGALO con il 1° fascicolo Nieuport 17 da costruire

FRATELLI FABBRI EDITORI

LINEA C.
COSTA ARMATORI S.p.A. - GENOVA

linea C
CROCIERE SOGGIORNO
7 e 14 GIORNI - DA MAGGIO AD OTTOBRE 1973
GRANDI CROCIERE
6-20 e 21 GIORNI - ESTATE 1973
Rivolgetevi al vostro ufficio viaggi

BERTHOLD KLINGHOFER
alla Galleria Accademia, via Acc. Albertina 3, Torino

Suonatore ambulante

... La vasta e variatissima opera pittorica di Berthold Klinghofer, attraverso la salda purezza dei suoi ideali poetici e il lungamente sperimentato magistero della sua tecnica, si pone come un rigoroso richiamo all'ordine, esistico e razionale, la cui legittimità può essere verificata nei preziosi riferimenti a una grande stagione artistica e culturale mitteleuropea.

Sono aperte le iscrizioni ai nuovi corsi per:
HOSTESS
di volo - turistiche - receptionist - interpreti
Lezioni diurne e serali individuali e collettive con modernissimi impianti audiovisivi. Servizio Segreteria per informazioni e immatricolazione dalle 9 alle 20.
WALL STREET INSTITUTE
TORINO - Piazza Carlo Felice 139 - Tel. 011 [illegible]
ALESSANDRIA - V. Vochieri 29 - Tel. 0131 [illegible]
Una telefonata o una visita per il Vostro futuro.
WALL STREET INSTITUTE

Salone LA STAMPA
Libreria Concessionaria dell'Istituto Poligrafico dello Stato
torino - via roma 80 - telefono 517.958

ANNUNCI ECONOMICI

7 Offerte lavoro e impiego

(Continua da pag. 10)

ASSUMIAMO subito 3 elementi maschili anche liberi marina giovanissimi purchè dinamici e presentabili età minima 25 anni) ed in possesso di cultura media inferiore. Presentarsi solo se in possesso dei requisiti richiesti al ristorante Molino corso Lt. Siviziano 115, prima piazza, scala sinistra.

AZIENDA commerciale importazione nazionale cerca cassiera e fattorino. Telefonare 562.912 ore ufficio.

AZIENDA mondiale leader nel suo settore assume con decorrenza immediata per ampliamento organico sede Torino personale venti-ventottenni offresi retribuzione superiore nel settore inquadramento sindacale. Presentarsi giovedì ufficio assunzioni dottor Morani, via Clemente 14, Torino.

CAPORICEVIMENTO o segretario a pacchetto referenziato cercasi. Hotel Roma, piazza C. Felice, Torino.

CASA francese prodotti bellezza a signore signorine offre interessanti guadagni lavoro tempo libero. Telefonare 740.159.

CERCASI persona pratica fattura carico scarico merce mezza giornata. Telefonare 273.172.

CERCHIAMO elementi ambosesso, anche tempo libero con alto senso degli affari dotato abilità organizzative ed direzionali su vive predisposizione intraprendere. Guadagni immediati illimitati e elevati in base a capacità di lavoro. Ambizione entusiasmo e metodo di pensare progressivo sono qualità indispensabili e richiesta assoluta temporanea. Per interviste personale telefonare 872.118 orario 10-13, 16-20.

DATTILOGRAFA fattorista preferibilmente pratica macchina Friden, cercasi anche mezza giornata. Telefonare 561.793.

DIPLOMATA libera subito anche solo mattino assumesi segretaria cerca amministratore società. Telefonare 304.543 ogni ufficio.

DITTA elettromeccanici cerca serio impiegato abile volenteroso volendo migliorare. Telefonare ai 480.800.

DONNE libere volenterose assumiamo distribuzione volantini zona centro portali Torino città fisso giornaliero. Telefonare 519.197.

E' facile fare carriera per chi conosce i computers; ogni anno 15 mila offerte di impiego per gli specialisti su elaboratori elettronici; la Compuser, una delle prime scuole in Europa nel settore E.D.P., vi apre la via a questa brillante moderna carriera; breve corso a pagamento; test attitudinale gratuito. Per informazioni telefonare o rivolgervi alla Compuser, corso Tirreni 11, Torino, telefoni 580.043 504.383.

ENTE nazionale cerca personale femminile e maschile maggiorenne per svolgimento convenzioni produttive. Presentarsi ore 9,30 - 10,30 e 15,30 - 16,30 in via Roma 101 secondo piano scala destra. Ufficio C.A.P.

EUROSCHOOL
cerca perforatrici e programmatori da addestrare con corso tecnico pratico attualmente obbligatorio. Al termine del corso ottime possibilità di inserimento. Per le perforatrici non è richiesto alcun titolo di studio. Telefonare 513.245, ore ufficio, c. Matteotti 12.

GROSSISTA assume fisso signorina spigliata intelligente ottima conoscenza geografia Liguria, vitto alloggio 150 mila mensili, trattamento familiare. Telefonare 854.110.

IMPIEGATA abile dattilografa e computometrista con esperienza fatturazione cerca azienda commerciale zona piazza Statuto. Manoscrivere precisando curriculum comprensivo famiglia e referenze controllabili a: «Publikompass 4082 — 10100 Torino».

IMPIEGATA arrendatizio corrispondenza lingue preferibilmente francese spagnolo assume ditta Crel, via Ponchielli 31, telefono 287.870.

IMPIEGATA arrendatizio corrispondenza pratica lavori ufficio assume ditta Crel, via Ponchielli 31, telefono 287.870.

IMPIEGATA 20-25enne pratica lavori ufficio cercasi. Telefonare 385.839.

IMPORTANTE industria elettromeccanica ricerca un addetto alla programmazione della produzione con esperienza almeno biennale acquisita in ufficio programmazione di azienda modernamente organizzata con produzione su commessa. Scrivere: «Publikompass 4076 — 10100 Torino».

IMPORTANTE industria settore automobilistico cerca impiegata ufficio commerciale arrendatizia per assistenza e terminal mail 15. Curriculum a: «Publikompass 4139 — [illegible]».

IMPRESA edile cerca dattilografa primo impiego. Presentarsi corso Sommeiller 4 o telefonare 659.129.

INDUSTRIA metalmeccanica vicinanze Valenza assume disegnatori progettisti e tecnici. Telefonare 282.9431 o 282.0218.

OPERATORE contabile Olivetti conoscenza contabilità generale ed industriale cercasi per importante azienda industriale in Torino. Retribuzione secondo capacità. Telefonare 212.080 ore ufficio oppure scrivere a: «Publikompass 4086 — 10100 Torino».

PER
Alta Bre e Dogliani assumiamo diversi elementi maschili età minima anni 25 anche se liberi mezza giornata e pasti e in possesso di cultura media. Presentarsi al signor Croce corso F.lli Rosselli 5 Alba (Cn.).

PERITO industriale in possesso lingua inglese cercasi per ufficio esportazione. Preferito specialista e gradi esteri. Scrivere: «Publikompass 4117 — 10100 Torino».

PRIMARIA industria cerca elementi diplomati volenterosi referenziati età 25-30 anni licenza media inferiore assicurazione impiegatizia. Presentarsi venerdì 4/5 dalle ore 15 alle 17, dalle 19,30 alle 21 corso Canale 286 bis C.I.P.A.S.

RAGIONIERA ottima preparazione contabile assume grande industria stipendio adeguato. Telefonare 273.462.

SIETE soddisfatti della vs. attuale condizione finanziaria? Se è sì non proseguite. Se no siamo in grado di potervi offrire a persone serie un'attività eccezionale che vi sa espandendo enormemente. Telefonare 251.168.

SOCIETA' commerciale assume signora o signorina da adibire alla vendita parfumerie ceramica moquette nella propria zona mensile. Telefonare 285.031.

S.p.A. cerca dattilografa 18-25enne. Telefonare, ore ufficio, al 894.819 per appuntamento venerdì 4/5.

STUDENTI neo-diplomati la Computers, l'università del computer, vi fornisce la specializzazione oggi più richiesta: diventare programmatori con facile, breve corso e programmi e assicurarvi a brillanti, remunerativi carrieres; ogni anno 15 mila offerte di impiego. Per informazioni e test attitudinale gratuito telefonate o rivolgetevi alla Computers, corso Tirreni 11, Torino, telefoni 580.043 504.383.

8 Piazzisti, rappresentanti

AVVIATA industria zaccarelle con sede in Lombardia cerca agenti rappresentanti di tradizione serietà professionale introdotti presso alimentaristi grossisti pollicari e dettaglianti per la zona di Torino, città e provincia. Scrivere casella Pubblimen 389 24100 Bergamo.

FABBRICA materassi molle in espansione cerca agenti preferibilmente provvisti sono Ai Ai Cn. Trattamento interessante. Indirizzare S.C.A., via Barbaroux 6, Torino.

GIOIELLERIE azienda imballaggi di lusso, tipo carta stampata, cofanetti e astucci stampati, nastrini con fiocco, buste per orologi, eccetera cerca rappresentante in abbinamento, per introdurli nelle gioiellerie di lusso del Piemonte Liguria. Dettagliare alla ditta Giacomo Bosi, via Arno 1 Gallarate (Varese).

SOCIETA' farmaceutica internazionale cerca agente motivato per la vendita di affermati(ssimi) prodotti da banco nelle farmacie di Corso, Asti, Imperia, Savona oltre compenso medio annuo di l. 6 milioni con riconoscimento Enasarco e gli massima tranquillità. Cultura superiore, esperienza almeno biennale vendita di prodotti Largo consumo, dinamismo, capace pianificare ed organizzare propria attività. Inviare curriculum dettagliato a «Publikompass 301 — 10100 Torino».

SOCIETA' francese filo abbigliamento editrice cerca promotori vendita pubblicità residenti Torino Alessandria Asti. Si richiede primo impiego, militarolto, massima volontà, 54 ottre formazione tecnica, remunerazione in base di guadagno, fisso percentuali più premi, inquadramento in base leggi vigenti, visto regolare capo gruppo. Scrivere Studio Coppo, Castilla postale 366, Torino.

VENDITORE promuoverà vendita c/o librerie corso Case editrici disposta cessione. Telefonare 555.871 ore 14-17.

9 Lavori a ore

offerte

OFFRO ad impiegata lavoro ore libere disposta viaggiare manuali Zanetti. Scrivere: «Publikompass 1263 — 10100 Torino».

10 Prestazioni professionali, consulenze

AMMINISTRAZIONI condominii, ripartizione affitti, conduzione in economia impianti riscaldamento. Telefonare 658.963.

IMPIEGATA cerca lavoro da svolgere a domicilio. Telefonare 616.761.

11 Personale domestico, portinai, baby sitter

offerte

A. TUTTOFARE fissa referenziata cercasi per piccola famiglia più con buon giornalismo; massimo 330 mila. Telefonare 878.721.

BAMBINAIA diplomata referenziata possibilmente con parenti giovani famiglia in collina cerca. Telefonare 636.914.

BAMBINAIA fissa referenziata cerca famiglia signorile. Telefonare 599.415.

BAMBINAIA referenziata fissa cercasi. Telefonare 687.947.

BAMBINAIA referenziata cercasi per due bambini di 1 e 4 anni. Telefonare 532.148 dalle 8 alle 10 e dalle 14 alle 16.

CERCASI pensionato referenziato fissa mansioni infermieristiche per assistenza malata e lavori domestici. Telefonare 537.369.

CERCASI tuttofare referenziata libera impiegni pratica altro pulizia libera subito ore 8-19,30 alta retribuzione zona piazza Zara. Telefonare n. 630.014.

CUOCO domestico, giovane, fisso, pratico servizio. Necessario referenziato. Ottimo trattamento. Telefonare dopo pasti 841.129.

CONIUGI con due bambini cercano tuttofare fissa referenziata. Telefonare 890.799.

CONIUGI soli cercano tuttofare pratica cucina referenziata. Telefonare 584.067 pasti[illegible] ore pasti o dopo ore 18.

DISTINTISSIMA famiglia torinese con due bambini 7 e 9 anni residente nove mesi all'anno in montagna e periodo estivo al mare cerca coppia domestici senza figli anche primo servizio, referenziatissimi, liberi subito, massimo con patente auto. Telefonare ore ufficio ai 513.666 Torino.

COPPIA domestici meglio tuttofare cuoca marito cameriere ottima serietà ottima qualità referenze cerca subito famiglia signorile. Scrivere «Publikompass 181 — 10100 Torino».

DOMESTICA fissa referenziata, pratica lavoro, massima serietà, assumerebbe famiglia con altro personale, residente in collina vicinanza pullman. Stipendio 130 mila sindacali accordo especiale. Telefonare ore ufficio 632.434.

FAMIGLIA con bambini cerca ragazza fissa disposta viaggiare mesi estivi. Telefonare 495.710.

FAMIGLIA 4 persone adulte con aiuto cerca tuttofare abile massimo stipendio fissa oppure giornata. Richiamo (To) telefonare 820.153.

FAMIGLIA 3 persone collina Valsalice assume autista cerca autista referenziatissima 25-30 anni pratica bambini, disposta trasferirsi mare luglio-agosto. Telefonare 656.417.

PORTINAIA referenziata convivente senza figli cercasi. Telefonare 546.583.

TUTTOFARE coniugi soli cercano subito in destri ore settimanali pasti[illegible] o pomeridiani ottimo trattamento, pretesa esperienza, massima serietà, settimane referenze. Telefonare 655.954.

TUTTOFARE fissa cercasi per famiglia 4 adulti più con aiuto. Telefonare 534.451.

i grandi nomi del XX secolo
COLLANA DI STORIA CONTEMPORANEA DIRETTA DA ENZO BIAGI
I GERARCHI DI MUSSOLINI
in edicola e in libreria il terzo volume a L. 1500

ISTITUTO GEOGRAFICO DE AGOSTINI - NOVARA

l'ABC del bere bene
Aperitivo
Bitter
Campari

15 Auto acquisto e vendita

A.A.A.A. DATE la preferenza a Lancia usato qualsiasi vetture Voi stesso cercando le troverete nella più grande e importante esposizione. Attendiamo con serenità e calma, lunghe rateazioni. Società Lincenauto automobili Torino, corso Principe Oddone 58, centralino. Tel. 472.047 (anche giornate festive).

A.A. FIERA dell'automobile corso Siracusa 37 angolo Monfalcone 161, telefono 393.127. Ivi come oggi dipone numeroso stabile automobili ogni tipo marca garantiti vendiamo pagamento come volete. Sempre aperto.

A.A. RISPARMIERETE tempo e serietà nell'acquisto reputandovi subito da Autodastefani. Troverete la vettura che state cercando. Le più belle macchine d'occasione dai 6 mesi a quelle di più anni. Vi vengono vendute con garanzia 6 mesi. Autodastefani, corso Grosseto 55, telefono 293.992 - 219.643 (anche corso Vercelli) anche giornate festive.

A.A.A.A. AUTOFRANCIA corso Francia 341, occasioni mai viste, vastissimo assortimento Fiat Lancia Alfa Mirafiori, da 350 mila a 980 mila. Piccolissimi anticipi, permute, comodi buoni benzina, fino al 31 maggio. Aperto festivi.

A.A.A.A. ACQUISTIAMO vetture di[illegible] e di qualsiasi altra genere purchè non rubate. Pagamento contanti, valutazione superiore al valore di mercato. Ford Autostadio, corso Agnelli 22.

A.A. AUTOBENGASI via Genova 261 (angolo via Curreglia) assortimento vetture d'occasione tutti tipi da 200 mila a 980 mila rateazioni senza anticipo.

ACQUISTIAMO pagando massimo 900, 850, 112, Mini, 127, 128, 124, Fulvia coupé berlina. Via Galliari 84, telefono 659.001.

ACQUISTIAMO qualsiasi vettura non circolante, massimo contanti, pratico in Sede. Automarkets, corso Principe Eugenio 14.

ACQUISTIAMO subito autoveicolare negozio massimo contanti, Autodesiderati, corso Grosseto 55 (chiama corso Vercelli) anche giornate festive.

ACQUISTO in obitanti automobili superbe belle e non sinistrate. Corso Roma 11, Moncalieri.

AUTOCARRO Volkswagen completo di cassone, unico proprietario, tenuto veramente bene, vendesi. Autocarro, corso Agnelli 22.

AUTOMODERNO
nuove 126, 127, 128, Fiat Finanz, Lancia, Mini, 112, sportive, fiammanta furgoni e pulmini, grande esposizione auto d'occasione revisionate, anche senza anticipo. Aperto festivi. Nuova concessionaria corso Palermo angolo corso Toscana. Tel. 737.779.

BETA 1.8 assumerebbe da immatricolare da Lista Reisa, via Carena 7.

BOGGETTI compra, vende, permuta automobili nuove e occasioni, garanzia via M. Cristina 66, Telefono 659.819.

COMPERIAMO autovetture veicoli pagandoli il massimo. Lincenauto, corso Principe Oddone 58 (anche giornate festive).

COMPERIAMO organizzando supervalutando vetture pagando il massimo in contanti. Autocommerciale, corso Orbassano 72 (anche giornate festive).

DIESEL Peugeot 404 familiare, unico proprietario, eccezionale. Autostadio, corso Agnelli 22, Torino.

FORD Escort 1100 1300 GT modelli 73 più rifiniti, più potenti, tempo di consegna una settimana: siamo a vostra disposizione per una prova su strada. Ford Autostadio, corso Agnelli 22, Torino; corso Roma 11, Moncalieri.

FORD Taunus 1300 1600 berlina, coupé, S. Wagon da lire 1 milione 223 mila. La vettura di lusso al prezzo di una normale berlina, consegna pronta. Ford Autostadio, corso Agnelli 22, Torino; corso Roma 11, Moncalieri.

FORD Taunus 1300 1600 berlina, coupé, S. Wagon da lire 1 milione 223 mila. La vettura di lusso al prezzo di una normale berlina, consegna pronta. Ford Autostadio, corso Agnelli 22, Torino; corso Roma 11, Moncalieri.

FORD Capri 1300 1600 modelli 73, prima serata bella, ora sono più belle e molto più veloci. Venite a provarli. Vi piacerà. Centro prenotazioni Ford Autostadio, corso Agnelli 22, Torino; corso Roma 11, Moncalieri.

FIAT 500 D bianca, fine 68, occasione, Ital[illegible] Autostadio, corso Agnelli 22, Torino.

INVITO della Lincenauto Concessionaria Simca, corso Principe Oddone 58 a provare le Simca 1000 e la 1301 tre 999 mila raccomandando versando solo 240 mila finalmente realizzabile (anche sabato festivo).

MERCEDES 230 SE tutto optional elettrico interni velluto ottimo condizioni generali garantitissima reclam. Francese corso Vittorio Emanuele 209, telefono 756.282.

MONTECLIO Concessionaria Alfa Romeo, via Cuneo 39, corso De Gasperi 38, telefono 595.666. Giulia 1300 TI, 1600 Super, 1300 GT Junior, 1750 Berlina, 1750 berlina e GTV, 2000 berlina, Audi, Bora 2800, Mercedes 220/8, Jaguar 4.2, Capri 2000, Maserati 4 porte, ed altre occasioni.

ORSA SpA corso Vercelli 6b A 112 ultima blu, Mini Cooper 10 mesi, R 4 fine 68, Ford Taunus 1300 XL e Capri 1700 GTX, R5 Alfa 1750 GT, Volkswagen maggiolino. Tutte ricondizionate.

ORSA SpA via Bardezia 133: Fulvia GT, Fiat 127, Volkswagen maggiolino anni 64, 66, 67, 71, Ford Escort e Taunus. Non Perse 4. Tutte ricondizionate.

PRONTA consegna vettura nuova Simca Simca 1000 lire 999 mila, Simca 1100 lire 1 milione 229 mila, Simca 1301 Special lire 1 milione 359 mila, supervalutando la Vostra vettura in permuta. Grandissima esposizione nella Concessionaria Simca Lincenauto in corso Orbassano 72 (anche festivo mattino).

COMPERIAMO organizzando supervalutando vetture pagando il massimo in contanti. Autocommerciale, corso Orbassano 72 (anche giornate festive).

DIESEL Peugeot 404 familiare, unico proprietario, eccezionale. Autostadio, corso Agnelli 22, Torino.

FORD Escort 1100 1300 GT modelli 73 più rifiniti, più potenti, tempo di consegna una settimana: siamo a vostra disposizione per una prova su strada. Ford Autostadio, corso Agnelli 22, Torino; corso Roma 11, Moncalieri.

FORD Taunus 1300 1600 berlina, coupé, S. Wagon da lire 1 milione 223 mila. La vettura di lusso al prezzo di una normale berlina, consegna pronta. Ford Autostadio, corso Agnelli 22, Torino; corso Roma 11, Moncalieri.

FORD Capri 1300 1600 modelli 73, prima serata bella, ora sono più belle e molto più veloci. Venite a provarli. Vi piacerà. Centro prenotazioni Ford Autostadio, corso Agnelli 22, Torino; corso Roma 11, Moncalieri.

FIAT 500 D bianca, fine 68, occasione, Italbia Autostadio, corso Agnelli 22, Torino.

INVITO della Lincenauto Concessionaria Simca, corso Principe Oddone 58 a provare le Simca 1000 e la 1301 tre 999 mila raccomandando versando solo 240 mila finalmente realizzabile (anche sabato festivo).

MERCEDES 230 SE tutto optional elettrico interni velluto ottimo condizioni generali garantitissima reclam. Francese corso Vittorio Emanuele 209, telefono 756.282.

MONTECLIO Concessionaria Alfa Romeo, via Cuneo 39, corso De Gasperi 38, telefono 595.666. Giulia 1300 TI, 1600 Super, 1300 GT Junior, 1750 Berlina, 1750 berlina e GTV, 2000 berlina, Audi, Bora 2800, Mercedes 220/8, Jaguar 4.2, Capri 2000, Maserati 4 porte, ed altre occasioni.

ORSA SpA corso Vercelli 6b A 112 ultima blu, Mini Cooper 10 mesi, R 4 fine 68, Ford Taunus 1300 XL e Capri 1700 GTX, R5 Alfa 1750 GT, Volkswagen maggiolino. Tutte ricondizionate.

ORSA SpA via Bardezia 133: Fulvia GT, Fiat 127, Volkswagen maggiolino anni 64, 66, 67, 71, Ford Escort e Taunus. Non Perse 4. Tutte ricondizionate.

PRONTA consegna vettura nuova Simca Simca 1000 lire 999 mila, Simca 1100 lire 1 milione 229 mila, Simca 1301 Special lire 1 milione 359 mila, supervalutando la Vostra vettura in permuta. Grandissima esposizione nella Concessionaria Simca Lincenauto in corso Orbassano 72 (anche festivo mattino).

CITROEN Ami 8 rottamata eventuale F3, Dyane 6, Mehari a partire da L. 950 mila, Traction, corso Vittorio Emanuele 208, telefono 756.282.

VENDIAMO rateando selezionate 900, 850, Mini, 112, 127, 128, 124, Fulvia coupé berlina. Via Galliari 84, telefono 659.001.

FORD Escort 1100 1300 GT modelli 73 più rifiniti, più potenti, tempo di consegna una settimana: siamo a vostra disposizione per una prova su strada. Ford Autostadio, corso Agnelli 22, Torino; corso Roma 11, Moncalieri.

FORD Taunus 1300 1600 berlina, coupé, S. Wagon da lire 1 milione 223 mila. La vettura di lusso al prezzo di una normale berlina, consegna pronta. Ford Autostadio, corso Agnelli 22, Torino; corso Roma 11, Moncalieri.

FORD Capri 1300 1600 modelli 73, prima serata bella, ora sono più belle e molto più veloci. Venite a provarli. Vi piacerà. Centro prenotazioni Ford Autostadio, corso Agnelli 22, Torino; corso Roma 11, Moncalieri.

CONTANTI
acquistasi alloggi liberi affittasi stabili in blocco da investitore; ville rustici cascine in città si tratta in montagna.
CASALEGNO & C.
corso Regina Margherita 7, Tel. 885.962 - 832.904.

SOCIETA' immobiliare acquisto case Torino Cuneo e paesi della provincia granda. Pagamento contanti, massimo 200 cassere. Scrivere: «Publikompass 324 — 10100 Torino».

18 Case e alloggi, acquisto

ACQUISTEREI libero, ottima posizione, alloggio signorile due-tre camere con servizi, anche da ristrutturare. Scrivere: «Publikompass 4101 — 10100 Torino».

ACQUISTO alloggio signorile mq 180-200 piani alti corso Cresetta Lungo Po piazza Cavour precollina. Telefonare 566.957, ore pasti.

19 Case e alloggi, vendita

A. CORSO Toscane 139 vendonsi alloggi 5 camere tinello cucinetta servizi. Mutuo, lunghe rateazioni. Rivolgersi cantiere.

A. Perrero vendesi villa unifamiliare e villetta alloggi in villa. Telefono 860.210.

CASETTA 3 vani stalla cascina 500 mq terreno ottima posizione panoramica collina Ragnolo vendo 3 milioni 800 mila. Telefonare 405.295.

CASETTA in Carmagnola soleggiata, una camera cucina bagno cantina senza giardino, privato vendo L. 7 milioni 500 mila. Telefonare 329.755.

(Continua da pag. 16)

acquistiamo stabili
Definendo rapidamente
e con la massima riservatezza ogni formalità.
Il pagamento avverrà immediatamente e per contanti.
Per informazioni telefonare al 57.67 int. 30 (il Direttore della Filiale)
10121 Torino - via Mercantini, 5
telefono (011) 57.67
gabetti s.a.s. promozione vendite immobiliari

STAMPA SERA
Sabato 5 Maggio 1973

ECONOMIA INTERNO ESTERO

Anno 105 - Numero 105
15

La Borsa

Sui massimi le quotazioni

MILANO, 5 maggio.

La settimana borsistica (di quattro sedute per la chiusura festiva di martedì 1° Maggio) si è iniziata in tono sostenuto e l'indice, tra lunedì e mercoledì si è portato, con un rialzo del 2,9% a 71,14, che rappresenta il livello massimo dall'ottobre 1970. In questi due primi giorni dell'ottava si sono particolarmente distinti i maggiori titoli industriali. In ottima luce, ad esempio, Fiat e Montedison; le recenti assemblee hanno messo in evidenza, per quanto riguarda la prima, una notevolissima solidità di bilancio e, per la seconda, prospettive future meno pessimistiche che in precedenza. La Montedison è stata ancora oggetto di cospicui rastrellamenti.

Un altro titolo che da qualche tempo è al centro di vivo interessamento è la Pirelli s.p.a., in lento ma quasi continuo miglioramento. La Viscosa, dopo un forte rialzo nella seduta di lunedì, ha poi avuto un andamento più calmo; piuttosto incerte anche la Montefibre-Fibre. In buona luce, infine, le due Olivetti.

Dopo la sfuriata iniziale, la Borsa, nelle due sedute finali ha mostrato toni più pacati, anche se, nel complesso, il mercato ha mantenuto bene le sue posizioni, registrando solamente alcune limature. Alla fine, l'indice conserva un guadagno del 2,7%, da 69,15 a 71,01.

Le iniziative dei compratori comunque non sono mancate anche nelle ultime giornate; un certo interessamento s'è avuto per alcuni assicurativi, con il gruppo La Fondiaria e le Toro in particolare evidenza; qualche spunto, poi in parte rientrato, si è avuto anche per Assicuratrice, Ras e L'Abeille. Richieste inoltre Centrale, Safa e Mira Lanza; sono poi continuati gli acquisti di alcuni tessili a flottante limitato come Cascami, Cucirini e Unione manifatture. Per contro, un vero e proprio scivolone, nonostante un ricupero finale, hanno compiuto le Pozzi, piuttosto calmi i bancari quotati al listino ufficiale; notevoli irregolarità si sono avute al mercato ristretto di giovedì, dove la Banca Popolare di Novara è salita di quasi il 23% e per due titoli, la Milanese di Credito e la Retta e C., s'è dovuta sospendere la trattazione perché la quotazione stava salendo al doppio di quella della seduta precedente.

Nel reddito fisso le variazioni, anche in questa settimana sono state minime; nel complesso, comunque, s'è notata una leggera tendenza al rafforzamento nelle prime sedute e un tono lievemente più calmo in quella di ieri.

All'estero, Wall Street, dopo un inizio ancora ribassista, è tornata a salire; il movimento di ripresa è dovuto in parte a motivi tecnici e in parte all'aumento, inferiore al previsto, dell'indice dei prezzi all'ingrosso in aprile.

Nulla da segnalare per l'oro.

r. c.

L'attrice "porno,, non fa più caroselli

"Mammina,, scandalosa

San Francisco. L'attrice Marilyn Chambers, che figurava nei manifesti pubblicitari dei prodotti dedicati ai neonati, è stata licenziata perché interprete di film pornografici. Il direttore della ditta ha commentato: « E pensare che ha un volto così angelico! » (Tel.)

Al ritorno da una mostra d'arte

Rapito da estremisti console Usa in Messico

Minacciano di ucciderlo se non verranno scarcerati e inviati a Cuba trenta detenuti politici - Il diplomatico, Terrance Leonhardy, è definito dai terroristi « un membro della classe sfruttatrice »

Città del Messico, 5 maggio.

Il console generale statunitense a Guadalajara (Messico), Terrance G. Leonhardy, è stato rapito da un « commando » appartenente all'organizzazione clandestina « Forze armate rivoluzionarie del popolo », allo scopo di ottenere la liberazione di trenta detenuti politici che si trovano attualmente in carceri messicane.

Secondo la polizia i rapitori hanno minacciato di uccidere Leonhardy se entro domani non saranno accolte le loro richieste. Un comunicato che i guerriglieri hanno fatto diffondere da una stazione televisiva locale definisce Leonhardy « un membro della classe sfruttatrice, rappresentante degli interessi capitalistici americani ».

Il rapimento di Leonhardy, il quale ha 59 anni, è stato compiuto da quattro giovani armati di pistola e a bordo di un'auto sportiva di color giallo. Essi hanno sequestrato il diplomatico mentre tornava a casa dopo aver visitato una mostra, dietro invito della polizia di Guadalajara.

Poco dopo il rapimento un membro del gruppo clandestino ha telefonato alla polizia comunicando che in una chiesa ed in una cabina delle lettere era stato lasciato un messaggio in cui venivano esposte le richieste delle « Forze armate rivoluzionarie del popolo », i rapitori, a quanto non noto dalla polizia, vogliono che i trenta detenuti politici dei quali viene chiesta la liberazione siano fatti partire per Cuba.

Nel comunicato i rapitori affermano che i nomi dei detenuti da liberare verranno resi noti più tardi. (Ansa, Assoc. Press)

Il governo è troppo molle dicono i poliziotti spagnoli

Dimostrazioni di agenti e falangisti: vogliono le dimissioni del ministro degli Interni

MADRID, 5 maggio.

Al centro di Madrid è sfilato ieri un corteo di protesta di oltre mille poliziotti, che hanno chiesto la punizione dell'assassino dell'agente ucciso il primo maggio; e le dimissioni di alte personalità responsabili della sicurezza all'interno, fra le quali il ministro degli Interni stesso Thomas Garicano Goñ.

Anche a Barcellona un migliaio di poliziotti, cui si sono unite altre duemila persone hanno inscenato un corteo di protesta attraverso la città, dopo una messa in suffragio dell'agente ucciso. Dalla folla sono partite grida di « rossi assassini » e « Garicano fuori ».

E' opinione generale che queste manifestazioni siano state orchestrate dalla « Falange », il movimento fascista spagnolo, messo in disparte, negli ultimi anni, dal governo.

Il governo spagnolo, in una seduta straordinaria svoltasi ieri, ha ribadito « la sua ferma decisione di continuare a garantire l'ordine pubblico » con la massima energia, di fronte alla sovversione dilagante ed al terrorismo nel paese. (Associated Press)

Impossibilitato a lavorare

Amalia Segre ved. Jona

— Torino, 4 maggio 1973.

Il Presidente, il Consiglio di Amministrazione e la Direzione della Rumianca s.p.a. partecipano al grave lutto del prof. Luciano Jona, presidente del collegio sindacale, per la scomparsa della madre

Amalia Segre ved. Jona

— Torino, 4 maggio 1973.

Alberto e Lella Peyra, Silvana Villafranca, Clorinda partecipano commossi al dolore del prof. Luciano Jona e famiglia per la scomparsa della mamma signora

Amalia Segre ved. Jona

— Torino, 4 maggio 1973.

Il Vicepresidente dott. Fausto De Franceschi, l'amministratore delegato dott. Alberto Perna, i consiglieri e i Sindaci tutti della Fiocchi s.p.a. partecipano al dolore del presidente prof. Luciano Jona per la scomparsa della madre signora

Amalia Segre ved. Jona

— Torino, 4 maggio 1973.

La Valsir s.p.a. partecipa vivo profondo cordoglio al dolore del proprio consigliere d'amministrazione dott. ingegner Luciano Jona per la perdita della madre signora

Amalia Segre ved. Jona

— Roma, 5 maggio 1973.

Severo e Marisa Bruno sono vicini a Lauderio, Giovannella e familiari per la perdita della nonna

Amalia Segre ved. Jona

— Torino, 5 maggio 1973.

L'Amministratore Delegato e la Direzione della Chrysler Italia, partecipano al dolore del prof. Luciano Jona per la scomparsa della madre, signora

Amalia Segre ved. Jona

— Torino, 4 maggio 1973.

Enrico e Lorenzo Zale affettuosamente partecipano al grave lutto del prof. Luciano Jona e familiari per la scomparsa della signora

Amalia Segre ved. Jona

— Torino, 4 maggio 1973.

Il Presidente, i Consiglieri di Amministrazione, i Sindaci della S.P.A.M. Società per Azioni Metzger, avendo appreso il dolore del prof. Luciano Jona e dei figli professori Lamberto e Lionello per la scomparsa della signora

Amalia Segre ved. Jona

— Torino, 4 maggio 1973.

Le famiglie Dorso-Metzger e Feltroni partecipano commossi al lutto della famiglia Jona.

Silvio e Titti Cavy
Roberto e Zara Colombo
Luciano e Sandra Fubini
Laura Massigliano
Salvatore e Ottavia Papino
Annamaria Treves

ringraziano la cortesissima signora

Amalia Segre ved. Jona

e porgono viva parte al dolore della famiglia.

— Torino, 4 maggio 1973.

Partecipano al dolore della famiglia Jona:

Carla Del Verme
Salvatore De Dominicis
Federico Gismondo

La Delegazione Aziendale del Personale Direttivo dell'Istituto Bancario San Paolo di Torino prende viva parte al lutto del prof. Luciano Jona, Presidente dell'Istituto, per la scomparsa della diletta madre signora

Amalia Segre ved. Jona

— Torino, 4 maggio 1973.

Camillo, Vittoria Venezio gentilmente uniti al lutto che ha colpito la famiglia del prof. Luciano Jona per la scomparsa della mamma signora

Amalia Segre ved. Jona

— Torino, 4 maggio 1973.

Presidente, Consiglio di Amministrazione, Collegio Sindacale, Direttore e Personale dell'Istituto Federale di Credito Agrario per il Piemonte e la Liguria partecipano vivo parte al dolore della famiglia per la scomparsa della signora

Amalia Segre ved. Jona

— Torino, 4 maggio 1973.

La Presidenza, il Consiglio di Amministrazione, il Collegio Sindacale e la Direzione dei Mediocreditio Piemontese partecipano con profondo cordoglio al grave lutto del prof. Luciano Jona per la scomparsa della madre, signora

Amalia Segre ved. Jona

— Torino, 4 maggio 1973.

La Presidenza, il Consiglio di Amministrazione, il Collegio Sindacale, la Direzione ed il Personale della s.p.a. Unione Subalpina di Assicurazioni - Ex-Reno, partecipano, vivamente commossi, al profondo cordoglio dell'amministratore dott. prof. Luciano Jona e dei figli professori Lamberto e Lionello per la scomparsa della diletta

Amalia Segre ved. Jona

— Torino, 4 maggio 1973.

Il Consiglio di Amministrazione, Collegio Sindacale, Direzione Generale e Dipendenti tutti della Banca Subalpina s.p.a. si associano al cordoglio del dott. prof. Luciano Jona, Presidente dell'Istituto Bancario San Paolo di Torino, per la scomparsa della cara mamma signora

Amalia Segre ved. Jona

— Torino, 4 maggio 1973.

Luciano Segre e Raffaella Gianni partecipano al grande dolore del prof. Luciano Jona e sono affettuosamente vicini all'amico Lamberto e familiari in questo dolorosissimo momento.

Adolfo Cattini partecipa affettuosamente al lutto del prof. Luciano Jona e dei suoi cari.

Anna Maria e Piero Risolo partecipano vivo dolore parte al dolore dei familiari per la perdita dell'indimenticabile mamma AMALIA.

Prendono affettuosamente parte al dolore della famiglia Jona le amiche:

Giovanna Balbi
Nino Bevilacqua
Rosina Radoi
Clelia Dondi
Maria Emanuel
Mady Farina
Lina Gazzaro
Gina Rolla
Maria Serretto

Dopo una vita tutta dedicata alla famiglia ci ai lavoro è mancata l'amica buona di

Giovanni Andreoletti

commerciante in acque minerali e birra

Addolorati lo annunciano la moglie Maria Faiere, i figli Ernesta con il marito Enzo Cortella, Filippo, Carla con il marito Mino Ratzenni ed il piccolo Federico, Emanuele con la moglie Maria Boccolo e Dalla Chiesa, fratelli, sorelle, cognati, cognate, nipoti, pronipoti, parenti tutti. I funerali avranno luogo in Piossasco domenica 6 corrente alle ore 15 partendo dall'abitazione, via Martiri del XXX, 95.

Piossasco, 5 maggio 1973.

Fiorilli, Grosso, Paris, Boggero, Vitalia partecipano al dolore della collega insegnante Giuseppina Levet per la scomparsa del marito

cav. geom. Claudio Levet

— Pino Torinese, 4 maggio 1973.

Impossibilitato a lavorare

Pierino Bellei

Ragazzo del 99

Ne danno il triste annuncio: la moglie Nunzia, i figli Pier Giorgio, Paola ed il fratello Felice con le famiglie, le cognate, i nipoti ed i parenti tutti. La cara salma sarà benedetta domani ore 6 alle ore 9 alla clinica Maria Ausiliatrice (via Peyron 47) indi trasportata per Moncalieri ove alle ore 10 si celebreranno i funerali nella chiesa di S. Maria della Scala con Messa di suffragio.

— Torino, 3 maggio 1973.

La Civica Amministrazione di Moncalieri partecipa al lutto della famiglia del

geom. Pierino Bellei

che fu molti anni presso la sua ragioneria presso l'acquedotto municipale.

— Moncalieri, 4 maggio 1973.

La Direzione dell'Acquedotto di Moncalieri partecipa al dolore della famiglia per la scomparsa del suo stimato collaboratore

Pietro Bellei

— Moncalieri, 4 maggio 1973.

Si uniscono al dolore:
Andrea e Maria Luisa Chiavia
Claudio e Rachel Chiavia
Carlino Chiavia
Franco ed Emilia Alasonati
Domenico Festini
Domenico Accossato
Domenico Grasso
Mario Mancia
Antonio Grimaldi
Nicoletta Calabrese
Maria Fiorentino

Paolo Chiavia partecipa al dolore della famiglia per la morte dell'amico carissimo e intelligente collaboratore

Pietro Bellei

— Torino, 4 maggio 1973.

Sposo e padre esemplare, dopo una vita laboriosissima dedicata alla famiglia e al lavoro è mancato all'affetto dei suoi cari

Giulio Bertino

ex dirigente FIAT

A funerali avvenuti ne danno il doloroso annuncio la moglie Maria, i figli Ubaldo e Luciano, le nuore Teresa e Rosaria, e i nipoti Roberto Deniela e Doriana che tanto amava. Tralcio semplice e parente tutto. Un particolare ringraziamento al dott. Salmi per le amorevoli cure prestate.

— Torino, 3 aprile 1973.

Nino Dalbera e famiglia partecipano con profondo cordoglio al grave lutto che ha colpito l'amico Luciano.

La ICEF si unisce al dolore del suo consulente avvoc. Luciano Bertino partecipandovi affettuosamente.

La famiglia Bernardi partecipa commossa al lutto delle famiglie Bertino per la perdita del carissimo signor

CIULIO.

Il mancato

Enrico Saino

La comunicano la mamma **Maddalena Ravazzi**, la figlia Ines col marito Giovanni Volta coi piccoli Monica, Silvia, Stefano; i nipoti Bruno, Irene e Loredana Ravazzi; i parenti tutti. I funerali seguiranno sabato 5 corrente alle 14,30 partendo dall'abitazione.

— Oleggio, 4 maggio 1973.

Profondamente addolorati per la scomparsa di

Enrico Saino

si associano al dolore della famiglia: Nora Volta con il marito Paolo Marsano e la figlia Elisa; Annalena Volta con il figlio Alberto; Caterina Volta con il figlio Francesco.

— Oleggio, 4 maggio 1973.

Improvvisamente è mancato ai suoi cari il

col. Novello Ameglio

Comandante III° Deposito Aeronautica

Ne danno il triste annuncio la moglie e le figlie Marina e Chiara. Funerali domattina 6 corr. ore 11 in Castello d'Annone (Asti).

— Castello d'Annone (Asti), 4 maggio 1973.

L'Aeronautica Militare partecipa al dolore dei familiari del

col. Novello Ameglio

deceduto il 4 maggio 1973.

— Comando d'Arsenale, 5 maggio 1973.

Natia Bazzanti e famiglia si uniscono al cordoglio del professore Giovanni Elena, direttore dell'Istituto Calvoli, per la scomparsa della mamma

Caterina Pissinis in Elena

— Torino, 4 maggio 1973.

Angelina e Salvatore Lamphiotti sono vicini all'amico prof. Giovanni Elena e famiglia per la scomparsa della sua adorata MAMMA.

L'Istituto Sant'Orsola si stringe al grave lutto del prof. Elena per la perdita della MAMMA.

Improvvisamente è mancato ai suoi cari il

cav. Giovanni Demichelis

pensionato F. T.

Ne danno il doloroso annuncio la moglie Celia, figli, nuora, genero e l'adorato nipotino Walter, parenti tutti. Funerali oggi 5 corrente alle ore 14,30, cappella dell'ospedale Mauriziano (via Santena).

— Torino, 4 maggio 1973.

La famiglia Rispoli ricorda con rimpianto il caro amico DEMICHELIS e partecipa al lutto dei suoi cari.

Tragicamente è mancato

Giovanni Porfirio

cavaliere di Vittorio Veneto
pensionato Istella FIAT

Ne danno il triste annuncio la moglie Ester, la figlia Ida col marito, il caro nipote Vanni con la moglie Anna e le piccole Paola ed Alessandra, parenti tutti. I funerali avranno luogo ad Avigliana il 7 maggio alle ore 15 via Cesare Battisti 23.

— Avigliana, 4 maggio 1973.

Il 2 maggio è mancato il

avv. Fortunato Amato

Ne danno il triste annuncio, a funerali avvenuti, la moglie Teresa, i figli Antonio, Graziella, Valeria con le famiglie, e i parenti tutti.

— Torino, 3 maggio 1973.

La famiglia Cirulli si unisce al dolore dei familiari per la scomparsa del caro AMICO.

E' improvvisamente mancato all'affetto dei suoi cari

Quirino Fiandra

Ne danno il doloroso annuncio la figlia Enrica col marito Aldo, i nipoti Paolo e Gianni, parenti tutti. I funerali avranno luogo il 7 maggio alle ore 15 in Bagnasco d'Asti. Si ringrazia chi vi rimarrà e ne onorerà la memoria.

— Pavia, 4 maggio 1973.

Il padre Eligio, i cognati Mazzucco-Squillario e figli, addolorati annunciano la perdita della cara

Francesca Troia ved. Massocco

spentasi ieri. I funerali avranno luogo il 6 maggio alle ore 10 in Madonna Addolorata.

— Torino, 4 maggio 1973.

Crudelmente è mancata

Costanza Onesti

Ne danno il doloroso annuncio il fratello Carlo con la moglie Gemma e figlia Maria Emilia Vezzi, l'amica Fausta Colombani. Funerali sabato ore 15 partendo dall'abitazione via Sacchetto 18.

— S. Maurizio Torinese, 3 maggio 1973.

Improvvisamente è mancato

Bartolomeo Cordero

L'annunciano la moglie Celestina Dapporto, fratelli, sorelle e parenti tutti. I funerali avranno luogo sabato 5 maggio alle ore 16 da piazza Kennedy 4.

— Bocconasco, 4 maggio 1973.

Carlo, Luigi e Leonardo Ricci partecipano al lutto di Ulderico per la perdita prematura del carissimo

Maurizio Compagnoni

— Genova, 4 maggio 1973.

ANNIVERSARI

1972 — 1973

Nel 1° anniversario della tragica scomparsa nel cielo di Palermo di

Ezio Gobbi Frattini

e

Fabio Badalotti

i genitori e la moglie Giovanna li ricordano con infinito rimpianto a parenti ed amici. S. Mauro 5 maggio ore 18,30 parrocchia S. Giacomo, c. C. Cesare 12.

— Torino, 3 maggio 1973.

MILANO

Chi ha accoltellato lo studente?

Milano, 5 maggio.

(c. b.) *Indagini sono in corso per un altro episodio di intolleranza politica accaduto nelle prime ore del pomeriggio di ieri, in seguito al quale due studenti sono stati ricoverati all'ospedale, uno accoltellato ed entrambi l'altro con prognosi di dieci giorni. Si tratta rispettivamente di Antonio Marino, 23 anni, abitante a Cusano Milanino, iscritto alla facoltà di Filosofia, e di Andrea De Giorgi, 19 anni, dell'Istituto tecnico industriale.*

Si è trattato di uno scontro tra gruppi della sinistra extraparlamentare.

Secondo le indagini tuttora in corso pare che del gruppo che distribuiva il giornale facessero parte elementi di «Avanguardia Operaia», mentre gli altri giovani sarebbero stati del «Movimento Studentesco».

PER I PENDOLARI

Spariscono sui treni i vecchi sedili di legno

Roma, 5 maggio.

Le vecchie carrozze con i sedili di legno spariranno gradualmente dai treni delle Ferrovie dello Stato anche per il settore dei servizi pendolari. Incisivi interventi di ammodernamento sono allo studio dell'Azienda FF.SS. in questo campo, che assume sempre maggiore importanza per il crescente numero di persone che utilizzano il convoglio ferroviario per recarsi nella zona di studio o di lavoro.

Attualmente nei sei centri maggiormente interessati al traffico pendolare (Milano, Firenze, Torino, Roma, Genova e Napoli), circa l'85 % di questo traffico è svolto con treni composti di materiale ordinario ed il rimanente con mezzi leggeri. Inoltre, circa l'85 % delle vetture utilizzate nelle zone considerate è con sedili di legno.

Il traffico, sempre per i centri in esame ed espresso in numero di viaggiatori abbonati, è pari a circa il 70 % del totale del traffico pendolare sull'intera rete e si ripartisce nella misura di circa il 47 % sui treni di materiale ordinario composti con nove o più vetture, il 40 % su quelli composti con meno di nove vetture ed il 13 % sui mezzi leggeri elettrici e termici. Questa ripartizione muta sostanzialmente se si prende in considerazione il traffico relativo a Milano, separatamente da quello riguardante gli altri cinque centri.

La Elah (budini) chiude?

GENOVA, 5 maggio.

(g. e.) **Aria di crisi alla Elah di Genova Pegli, specializzata nella fabbricazione di caramelle, creme per budini e gomma da masticare. I 450 dipendenti, preoccupati per il futuro della ditta, sono scesi in sciopero per protestare contro il rifiuto della direzione di dare « precise garanzie sulla situazione della società ».**

L'azienda dolciaria, controllata dalla « General Foods » americana, ha recentemente presentato un piano di ristrutturazione, che ha dato risultati negativi per quanto riguarda l'occupazione interna: otto settimane di cassa di integrazione per i dipendenti.

Secondo voci diffuse negli ambienti economici genovesi, ripresa recentemente dal settimanale l'« Espresso », la Elah starebbe cercando disperatamente di superare una congiuntura sfavorevole.

TRE RAPIMENTI A ROMA

Sequestrano un tredicenne dopo il furto e poi fuggono

Per garantirsi la fuga - Il ragazzo, figlio di un primario medico, è stato rilasciato subito dopo - Il colpo ha fruttato ai ladri 20 milioni

servizio particolare

Roma, 5 maggio.

Svaligiato l'appartamento di un noto medico romano, due banditi, pistole in pugno, hanno preso in ostaggio il figlio tredicenne del professionista, per coprirsi la fuga. Hanno rilasciato il ragazzo, poco dopo, quando si sono resi conto di avere via libera. E' avvenuto ieri alle 20, in via del Caucaso 49, all'Eur, in casa del professor Evasio Fava, 44 anni, primario del centro rianimazione dell'ospedale « San Giovanni ».

La rapina ha fruttato agli autori un bottino di venti milioni di lire, in pellicce e gioielli. Erano le venti in punto quando due giovani, a viso scoperto, hanno bussato all'undicesimo piano dello stabile. Ad aprire è stata la moglie del primario, Anna, 34 anni. « *Maurizio sei tu?* » ha chiesto la signora pensando che fosse il figlio che rientrava in casa. Due pistole puntate hanno impedito alla donna di serrare l'uscio. Entrati nell'elegante alloggio i banditi hanno spinto la donna in un bagno e, strappato il filo del telefono, hanno iniziato il saccheggio.

I malviventi erano ancora all'opera quando il figlio del professionista, Maurizio, ha bussato alla porta. Senza perdere la calma e minacciando con la pistola la madre l'hanno costretta ad aprire la porta, ordinandole: « *Fai finta di nulla e non fare passi falsi* ». Il ragazzo è entrato e si è trovato dinnanzi alle armi puntate. Raccolti in una valigia i gioielli e le pellicce della padrona di casa, i rapinatori stavano per lasciare l'alloggio quando la portiera dello stabile si è presentata in casa. Il professor Fava, dall'ospedale, l'aveva pregata di salire all'undicesimo piano per avvertire di chiudere il telefono.

I rapinatori hanno mandato alla porta la padrona di casa che ha detto: « *Non posso aprire, va tutto bene, non si preoccupi* ». Insospettita dalla frase, la portiera è scesa al piano di sotto per chiedere aiuto. E' stato in quel momento che i due banditi, presa in ostaggio il figlio del professore, hanno lasciato l'appartamento, infilandosi nell'ascensore.

Cinque minuti più tardi Maurizio rientrava in casa, trafelato. I rapinatori, usciti dal palazzo avevano percorso a piedi una cinquantina di metri e, prima di voltare l'angolo, l'avevano lasciato andare.

f. s.

Roma. Maurizio Fava

Gli scontri di gennaio alla Bocconi

S'interroga l'agente arrestato per reticenza

dal corrispondente

MILANO, 5 maggio.

(a. b.) Oggi il dottor Urbisci, il giudice istruttore che conduce l'inchiesta sugli incidenti della sera del 23 gennaio scorso davanti all'Università Bocconi, nel corso dei quali rimase ucciso lo studente Roberto Franceschi e l'operaio Roberto Piacentini, il tenente di p.s. Vincenzo Addante e tre agenti, furono feriti, interrogherà nuovamente l'agente Matteo Gatta, ritenuto testimone essenziale per l'inchiesta.

Per la morte dello studente Franceschi, sono stati indiziati di reato (omicidio volontario con varie ipotesi discriminanti) un tenente colonnello, due vice questori, due sottufficiali, un appuntato, quattro agenti del 3° raggruppamento Celere. Per questa inchiesta, l'altro giorno era stato convocato l'agente Matteo Gatta, in qualità di testimone. Egli si trovava la sera del 23 gennaio davanti alla Bocconi, con altri agenti. Era vicino al gippone di Gianni Gallo, l'agente che, stando ad una dichiarazione dello stesso questore, aveva sparato, la preda a choc perché una « molotov » era stata lanciata contro il suo automezzo.

La deposizione del Gatta non deve aver soddisfatto il magistrato che alla fine ne ha ordinato l'arresto provvisorio, per reticenza. Stamane questo « spiacevole provvedimento », come ha detto lo stesso dottor Urbisci probabilmente sarà chiarito e l'inchiesta sui fatti accaduti davanti alla Bocconi proseguirà.

Travolto dal trattore che parte da solo: grave

Voghera, 5 maggio.

(a. g.) Un agricoltore di Sogliano di Varzi, Giovanni Pilastro, 59 anni, è stato travolto da un trattore mentre tentava di fermarlo dopo che il pesante veicolo si era rimasto in moto da solo. L'uomo è ricoverato in gravi condizioni.

L'ORIGINALE TELEVISIVO "IL CASO DON MINZONI,,

Il regista querelato esclude ogni calunnia ad Italo Balbo

Roma, 5 maggio.

(r. b.) *I responsabili dell'originale televisivo « Un delitto di regime: Il caso don Minzoni » andato in onda in due puntate il 24 e il 25 aprile, non sono stati ancora messi al corrente degli esatti termini della querela preannunciata dall'avvocato Giuseppe Bucciante, di Roma, a nome dei familiari di Italo Balbo.*

I dirigenti dei programmi della Tv e gli autori dello sceneggiato, Massimo Felisatti e Fabio Pittorru hanno riferito oggi che, se la querela avrà il suo corso, presenteranno al momento opportuno la documentazione delle « fonti » che sono servite per la ricostruzione dei fatti e degli ambienti descritti nella trasmissione. In nessuna sequenza dello sceneggiato, si precisa da parte della Rai-Tv, Italo Balbo viene presentato come imputato o consapevole mandante e tanto meno come responsabile diretto della morte dell'arciprete di Argenta (è questo il punto principale che ha determinato la querela).

Il regista Leandro Castellani, in particolare, ha detto che nella trasmissione è stato ricostruito soprattutto il clima di quel periodo, nel Ferrarese, ch'era di violenza e di sopraffazione.

« Nel programma — aggiungono i responsabili della realizzazione — a Balbo, capo dei fascisti del Ferrarese, viene, semmai, attribuita la responsabilità politica e morale di questo clima, che egli stesso rivendica in scritti e discorsi, riferiti, per esempio, sul suo giornale, il "Corriere Padano". Nella trasmissione sono stati descritti lealmente due dei tre processi celebrati su questo caso. In quello promosso da Balbo contro il quotidiano "La Voce Repubblicana" per diffamazione (in un articolo era stata, appunto, attribuita a Balbo la responsabilità morale dei metodi usati dai fascisti), il giornale fu assolto perché il fatto non costituiva reato; il processo si svolse fra la fine di novembre e i primi di dicembre del 1924. Nel secondo (corte d'assise di Ferrara nel maggio del 1925) svoltosi contro i responsabili dell'uccisione di don Minzoni, Balbo non fu imputato, come naturalmente non figura nello sceneggiato tv, dove compare soltanto come giornalista ».

« Gli atti di questo processo sono stati distrutti in un incendio avvenuto il 25 aprile 1945 e la ricostruzione è stata fatta con i resoconti, anche stenografici, dei giornali "Corriere della Sera", "Resto del Carlino" e dello stesso "Corriere Padano" organo personale di Balbo.

Sindacalista denuncia la "mafia" a Bardonecchia

Bardonecchia, 5 maggio.

(g. d.) **Durante il convegno edili della Cgil, si è avuto un intervento dell'onorevole Vineis, socialista, componente della nuova commissione antimafia. L'on. Vineis è giunto a Bardonecchia da Roma perché le cose e l'alta Valle di Susa sono state più volte messe sotto controllo dall'antimafia.**

L'on. Vineis ha fatto due importanti dichiarazioni nel suo intervento ha affermato che « la commissione antimafia ha composto cinque sottocommissioni d'indagine, una delle quali appositamente per Bardonecchia e l'alta Valle di Susa, considerando la gravità del fenomeno già denunciato dalla precedente commissione antimafia »; ha dichiarato poi che « sembra che un noto boss mafioso, di 32 anni, espulso dalla Calabria e dalla Sicilia, è giunto recentemente, in libertà vigilata, a Bardonecchia ». Questa persona « avrebbe ottenuto con la sua impresa di trasporti (allestita due giorni dopo il suo arrivo) un importante subappalto in lavori pubblici ».

Questo quotidiano è controllato dallo Istituto Accertamento Diffusione

ARRIGO LEVI
DIRETTORE RESPONSABILE

© 1973 Edizioni LA STAMPA S.p.A.

ANNUNCI ECONOMICI

19 Case e alloggi, vendita

(Continua da pag. 14)

LIBERO via G. Reni angolo corso Cosenza ottimo piano 3 camere tinello cucinino bagno. Telefonare 721.422 ore pasti.

LIBERO largo Marinelli camera cameretta, cucina, servizio esterno 3 milioni 300 mila. Rivolgersi Arco 3, cortile San Maurizio 15.

PRIVATO vende alloggio tre camere salone cucina. Telefonare 903.829.

VENDESI in La Loggia villette in costruzione ultimazione settembre 1973. Telefonare ore pasti 923.468.

VIA Duchessa Jolanda 18, appartamenti 6 camere, cucina, ingresso, bagno, cantina, soffitta, L. 14 milioni 300 mila rateizzabili. Gabetti 3767.

VILLA signorile zona Superga vicinanze ippodromo verde. Telefonare 703.941.

VILLA precollinare 210 mq più servizio, terreno giardino 500 mq cinlata, occasione. Scrivere: «Pubblicompass 4041 — 10100 Torino».

20 Alloggi domanda affitto

CERCANSI per studio professionale signorili quattro cinque stanze. Telefonare 545.340 ore pomeridiani.

CROCETTA cercasi alloggio salone 3 camere tripli servizi box auto. Telefonare 802.149 ore pasti.

PENSIONATI inglesi cercano Piemonte o periferia alloggio 2 camere tinello servizi. Telefonare 758.683 Torino.

PIEMONTESE affitterebbe uno studio bella camera mansardata o mini-alloggio minimo piano zona tranquilla. Telefonare 387.361.

SPOSI referenziati cercano 3-4 camere servizi Borgo Vittoria Telefonare ore pasti 251.383.

21 Alloggi offerta affitto

AFFITTASI palazzo Villanis mansarda libera ammobiliata. Telefonare 507.009.

AFFITTASI o vendesi bellissimo alloggio zona corso Orbassano. Telefonare 830.447 (solo fino alle 18).

AFFITTO alloggio mobiliato confortevole arredato modernamente. Telefonare 306.518.

CENTRALE Via Gaeta affittasi abitazione o ufficio, secondo piano: sei camere, cucina, bagno, riscaldamento autonomo. Gabetti, Via Mercantini 5.

COLLINARE alloggio villa lusso nuovo terrazzi giardino panorama. Telefonare 854.263 mattino.

ELEGANTE alloggio arredato solo lusso cucina bisogni sorge adatto in ultimo piano nuova palazzina ampio giardino affittasi solo a referenziati. Telefono 728.977.

LIBERO quarto piano via Malta a referenziati affittasi 3 locali cucinetta servizi. 80 mila più spese. Telefonare 753.384, pasti.

LUNGO Po Antonelli signorile, ottimo piano, affittasi salone, due camere, cucina, 2 servizi, box. Gabetti, Via Mercantini 5.

MANSARDA 60 mq piazza Statuto privati affitta arredata elegantissima rifinitura lusso casa signorile ai professionisti referenziati. Telefonare 548.857.

PONTANUOVA alloggetto arredato indipendente libero 3/4 posti affittasi. Telefonare 688.038.

PRIVATO affitta confortevole alloggio ammobiliato semicentrale due camere servizi 65 mila mensili. Telefonare 831.080.

RESIDENCE nuovo centrale arredato lussuosamente affitta miniloco uso massimo quattro-cinque. Telefonare 838.444 5-6 - 7.

22 Traslochi magazzinaggi, custodia

AUTOTRASLOCHI Diesel 4000 per unora, furgoni coibentati, operai specializzati per Torino e Sardegna. Telefonare 266.607.

TRASLOCHI Mastrovito piazza Nizza 81. Telefoni 838.780 (centralino permanente). Servizi rapidi per Sardegna Sicilia in tutta Italia. Rimessa e stabilimenti attrezzatissimi, prezzi modici, assicurazione.

23 Camere mobiliate, pensioni

AFFITTASI a signorina ammobiliata singola indipendente altre 2 letti uso cucina non fumatrice. Telefonare 779.098 - 381.246.

AFFITTASI camera centralissima Porta Nuova 1 o 2 letti con ogni comfort. Telefonare 530.879.

CENTRALE camere mobiliate affittasi cameretta servizi prezzo modico. Telefono 546.764.

24 Mobili arredamento

MOBILIFICIO Vino Vino in seguito a disposizione di chiusura festiva liquida durante i giorni festivi fino ad esaurimento totale camiliata di ambienti a prezzi eccezionalissimi. Strada Torino Cirlori, dopo trafoia Pino Torinese. Telefono 841.851.

26 Igiene, terapie, massaggi

A. STUDIO riceve nuova gestione via Massena 77, telefono 504.578, esclusivisti, ore 10-13, 15-20.

ABILE massaggiatrice signorilità classe riceve ore 10-20 corso F. Eugenio n. 4, scala B, quarto piano, Roberta.

ABILE esercizio super relax corrente. Telefonare 355.182.

ABILE in relax accenti ambiente signorile riceve per appuntamento feriali 14-19. Telefonare 374.732.

ABILE nuovo studio esercizio massaggi creativi. Telefonare 703.969.

ABILE esercizio super relax, corrente. Telefonare 353.182.

ABILE massaggiatrice relax riceve in ambiente signorile, dalle 10.30 alle 19.30 continuato. Corso Sebastopoli 248 (quartiere Mirafiori).

ABILE viaggiata con saune abbronzature a raggi vapori con riservatezza, relax. Telefonare 471.820, Orazio 9-21.

ABILI pedicure relax piazza Pesone 8 secondo piano ore 14-20 Crappi.

ABILISSIMA massaggi. Telefonare 237.058 ore 10-18.

ACCURATI massaggi decenti bagni schiuma rilassanti via Pollenzo 64 orario 14.30-19 primo piano suonare callista ambosessi.

AMBIENTE signorile e riservato ti offre relax ed esercizio ore 8,30-22. Telefonare 261.376.

AMBIENTE signorile riservato relax ed esercizio dalle 8,30 alle 21,15. Telefonare 265.376 escluso festivi.

CAMBIO proprietario in ambiente signorile si eseguono massaggi relax ore 10-19. Tel. 396.872, suonare callista.

ESTETICA massaggi dimagranti relax sauna via dei Mille 32 piano terra sulla via stretta orario 9,30 - 19,30.

ESTETISTA diplomata nuovo studio massaggi abbronzatura. Telefonare 261.863 (escluso festivi).

MASSAGGIATRICE vivo corpo esercizi dimagranti sauna massaggi per appuntamento aperto il sabato, via Barbaroux 2, primo piano, telefono 530.730.

MASSAGGI relax corso Peschiera 327 primo piano scala destra. Volge ore 14,30-19 solo passeggiata.

NUOVISSIMA riservatissima cerco ragazze dalle 9 alle 21 continuato, tutti i giorni. Corso Regina 40 (primo piano), suonare Daniela. Telefonare 831.135.

NUOVO studio estetico massaggi relax via Piagnara 22 piano terra, orario 10,30-20 escluso festivi.

NUOVO studio relax massaggi. Telefonare ore 14-20 321.070, Marcella.

NUOVO studio massaggi relax via Revello 2 orario 10-20 chiamare Luisa.

PER essere assistiti in forma basta telefonare al 353.018 accurati massaggi.

RIAPERTURA studio relax via Giovanni 22 angolo via N. Fabrizi, primo piano orario 10-20 suonare Valeria.

RIAPERTURA studio relax dalle 10-19 via Paolo Bosio 67, Suny.

STUDIO signora nuova gestione massaggi relax orario continuato via Spallanzani 15, scala sinistra piano rialzato Marie.

ZONA S. Rita studio specializzato massaggi relax: via Pisacane 19, Ferrero (primo rialzato). Orario 13-03. Telefonare 327.113.

31 Lezioni, traduzioni

PROFESSORE ricevo inglese istituti tecnici commerciali prepara candidati privato sessione maturità 1973. Telefonare 543.598.

36 Imbarcazioni, motonaut., rimessaggio

PRIVATO vende Mercury 20 Hp 1973 nuovo imballato 440 mila. Telefonare 686 528 ore ufficio.

SCAFI le scelte più qualificate Gloucester Crestliner Boy Silvercraft Lord Yale La Pratele (26 esposti Zenith Yamaha vasta esposizione accessori visitateci, Corsetto Moncenisio, Mercurio 30 hp lit. 825.442).

38 Animali e veterinaria

COCKER di Nova Asta, allevamento socio Enci vende cuccioli. Telefonare 0172 58.329 Castello di Serfre (Cuneo).

42 Aste, antiquariato, oggetti d'arte, restauri

ACQUISTO per contanti - recenti ovunque anche usate - dipinti: Follini, Lepri, Maggi, Parmeri, Mius, Calderini, Pratella, Lelo, Tavernier, Jacono, Rabezzana, Sacchero, argenterie mobili, quadri antichi molto belli; piante fiori in vaso per campagna Antiferraio. Scrivere: Nicola Pires, via Partigiani 31/2 - S. Margherita Ligure, telefonare 0185 88.874, orario 8,30-16.

43 Collezioni, filatelia, numismatica

FRANCOBOLLI vari usati e moderni collezioni, lotti, archivi, acquisto anche per ditte importi. Pagamento in contanti. Telefonare 568.644.

44 Libri, librerie e cartolerie

ACQUISTO libri anche intere biblioteche romanzi Urania. Telefonare 533.932.

45 Ville, cascine, appart. per vacanze, acq.-vend.

ALBENGA Imperia Ceriomborio, via Parrioli 21, tel. 0182/51.779, aperto anche festivi, vende alloggi pronti o in costruzione vista mare, sistema polizzato, verde, alcuni liberi, da 4 milioni 500 mila in su, facilitazioni pagamento, mutui, affittasi. Ufficio vendita Torino, via Nizza 24. Tel. 651.058.

ALBENGA si vendono miniallogai mansarde vista mare facilitazioni. Ateneo, Immobiliare Riviera, Piazza Corriboni, telefono 0182 50.993.

BARDONECCHIA - Via Le Rho Borgo Vecchio fondo Via Medail, appartamenti pronti: salone divisibile, ingresso, bagno, 3 milioni 800 mila; sufficienti 30% contanti. Gabetti 3767.

CERES vendesi alloggio nuova costruzione centrale, eccezionalmente ampio soggiorno 5 servizi e terrazzo. Telefonare 404.329 ore pasti.

PRIVATO acquisterebbe alloggio da privati possibilmente Lesna Borgaretto Cumiana. Telefonare 352.885.

RAPALLO, zona centrale immersa verde direttamente appartamenti lusso 2/3 locali, zona ristrutturazione vicino mercato antenrada minisupermercati due cattedrali, ristoranti eleganti. Cercano Bisecco, via Nazario Sauro 37, telefono 25.878 Rapallo, telefono 766.850 Torino, ore ufficio.

SARDEGNA a 17 Antico villaggio La Costa dei Cicladi villette vicinato arredate (cripta mare [illegible] 700 mila contanti 3 milioni, [illegible] mutuo agevolato 25% annuo [illegible] L'immobiliare s.r.l. corso [illegible] 3 o 5 [illegible].

VALLES a Amorino cabina cucina stanza, [illegible] tutto ammobiliato tripo. [illegible] 3 milioni 800 mila. Area 3, 14 [illegible].

VILLA sul [illegible] lignite architettura particolare 350 mq pluriservizi 30 alloggio completo parco giardino vendesi. Telefonare Corso, 0183/44.707 ore serali.

46 Ville, appart., camere per vacanze, affitto

AFFITTO Borghetto Santo Spirito ammobiliato fronte mare 4 posti letto maggio successivi, Febbraro 332.737.

ANDORA alloggio nuovo arredato 7 posti letto, grande terrazzo, giardino, affittasi mesi giugno agosto settembre. Telefonare 887.138.

ANZIANI cercano nostra montagna luglio agosto alloggetto ammobiliato confortevole 3 posti letto. Telefonare 578.326.

ARMA affittasi alloggio vista mare tutta tranquillità 5 posti letto fino 10 luglio. Telefonare 540.423 pomeriggio.

BARDONECCHIA affittasi tutto anno ammobiliato camere cucinino bagno. Telefonare 545.581.

BARDONECCHIA affittasi alloggi signorili vuoti. Telefonare 237.075.

CERCASI affitto locale casa o alloggio otto-dieci con giardino o prato adiacente collina Torinese o riviera ligure. Telefonare 581.185.

47 Stazioni climatiche, alberghi, pensioni

ALASSIO pensione San Donatino tutte camere vista mare terrazzi cucina casalinga prezzi familiari. Telefonare (0182/40043.

CATTOLICA pensione (quasi telefono 0541/961.076 vicina mare tranquilla cucina sana curata servizi prezzi modici.

GATTEO Mare Rimini hotel Abbondanza ogni comfort bassa 2200-2500 alta 2900-3500 tutto compreso sconto bimbi.

MONTESILVANO spiaggia (Pescara) hotel Excelsior telefono 085/831.494 sulla spiaggia posizione tranquilla camere con servizi giugno settembre 3000 luglio 4000.

PENSIONE al mare, Venticinquilla, telefono 31.339, tranquilla cucina, spiaggia privata, prezzi pensione completa 4000 - 4500.

PINETA di Sibari camping riva mare fondo spiaggia verde nuovo servizi ristorante market generali casetta pontile: 6 argento gitapi.

RICCIONE Fascioli hotel (Vienna Atlanta Alessandra) lussi sul mare cucina alla varie tradizionale servizio personalizzato prezzi differenziati. Telefonare 0541/43.275.

RICCIONE hotel Canary telefono 42.343 sul mare ultima cucina camere servizi telefono autoparco bassa stagione 2700.

RIMINI Bellariva hotel Emiliani telefono 32.038 pensione periodo bassa stagione 2400-3000 alta interpellateci.

RIMINI hotel Fabrizio telefono 0541/81.726 direzione propria eccellente parcheggio piscina palestra bassa 2100 luglio 3000 iva compresa supplemento doccia 300-500.

RIMINI pensione «La Giocosa» via Carmagnola 28, telefono 0541/27145, giugno e settembre 2500 con pasto, luglio-agosto interpellateci.

RIMINI Torre Pedrera pensione Cesari via Kerbi telefono 714.784 bassa 2200 (ottimo compreso trattamento ottimo.

RIMINI pensione Silvana telefono 34.378 vicinissimo mare familiare giardino parcheggio interpellateci.

RIMINI Rivabella hotel Ettore telefono 28.432 maggio 2200 giugno settembre 2900 luglio 3200 tutto compreso.

RIMINI pensione Bizzocchi telefono 0541/80.312 confortevole bassa stagione 2400 complessive.

RIMINI Marina centro Vittorio Veneto pensione Villa Lalla telefono 25.370 310.701 vicino mare bassa 2400 tutto compreso.

RIMINI Viserbella pensione Miranda telefono 738.093 55.230 giardino camere nuove balconi giugno 2900 luglio 3000-3800.

RIVAZZURRA (Rimini hotel Alfredo's, via Lecce, telefono 0541/33.426, costruzione 71, 50 metri mare, tutte camere doccia, servizi, balcone, telefono, cucina sana abbondante, giugno e 25 agosto 3500 settembre 3100-3200, luglio 3500, 1-25 agosto 4000.

SANREMO Hotel Panoramic, telefono 80.520, sul mare, soggiorno-bar, cucina casalinga. Appartamenti uso cucina.

SESTRI Levante, Hotel Helvetia, Baia del silenzio, tranquillissimo sul mare, giardino, cucina servizi 4900 completissimi. Telefonare 0185 41.175.

VARAZZE - Hotel Villa Cassis, telefono 0196 97.401, giardino, servizi, ristorante mare, lire 3000.

VISCHNA pensione Canada telefono 0541/758.113 vicino mare tranquillo cucina buona 2400 alta interpellateci.

VISERBA Hotel Miraga, telefono 734.454, maggio 2200 giugno settembre 2500 luglio 3000 - 3500. Interpellateci.

VISERBA residence Meg al mare telefono 734.605 bassa 2500 complessiva parcheggio.

48 Informazioni

AGILI investigazioni ovunque riservate controlli e operazioni inerenti. Assumiamo incarichi preliminari documentati. Dal 1870 Cittadini sull'ovale A. Doria 9, telefono 738.482 (solamente) 547.100. Consulenziali e passaggio gratuito.

INFORMITALIA informazioni commerciali private, industriali, controlli infedeltà. Corso Vittorio Emanuele 107, Telefonare 511.024 - 558.682.

50 Smarrimenti

SMARRITA Bassotta fulva Torino centro premio. Telefonare 537.353 - 699.3101.

52 Varie

ACQUISTASI antiquariato mobili vari mobili 900 e Rinascimento tappeti persiani orientali stampe oleografie. Telefonare 483.674.

PELLICCERIA per fine serie liquida modelli esclusivi francesi, visoni, comandi, persiani, Bukara, lontre alcune capi taglie giovanili Diemma Telefonare 365.141.